

# 衛生福利部疾病管制署

## 診所端介接通報法定傳染病 使用者手冊

耀聖診所系統版本

中華民國 108 年 06 月 27 日

## 文件制/修訂記錄

版次	日期	變更說明	修訂者	審稿者	備註
V1.0	107/07/26	文件初稿			
V2.0	108/06/27	增修功能 (增加「無法定傳染病 ICD 代碼通報」)			

## 目錄

文件制/修訂記錄 .....	2
壹、 軟體使用基本條件 .....	4
一、 使用耀聖診所醫療資訊系統(下稱 HIS)之台南、高雄診所。 .....	4
二、 醫事人員二代卡、健保讀卡設備、VPN 醫療專用網路(建議昇速)。 ...	4
貳、 自動比對-單筆通報 .....	4
一、 診所 HIS 通報提示 .....	4
二、 透過 HIS 進行通報 .....	5
三、 通報歷史查詢 .....	8
四、 通報單列印 .....	9
參、 自動比對-批次通報 .....	10
肆、 無法定傳染病 ICD 代碼通報 .....	11
伍、 技術諮詢及輔導 .....	13
陸、 附件-法定傳染病清單 .....	14
一、 可透過 HIS 通報之法定傳染病 .....	14
二、 無法透過 HIS 通報之法定傳染病 .....	17

## 壹、軟體使用基本條件

- 一、使用耀聖診所醫療資訊系統(下稱 HIS)之台南、高雄診所。
- 二、醫事人員二代卡、健保讀卡設備、VPN 醫療專用網路(建議昇速)。

## 貳、自動比對-單筆通報

### 一、診所 HIS 通報提示

- (一) 看診當下 HIS 會自動檢查病歷之 ICD 10 代碼，若為可透過 HIS 通報之 51 項法定傳染病(ICD10 如附件)，系統會跳出通報提示。

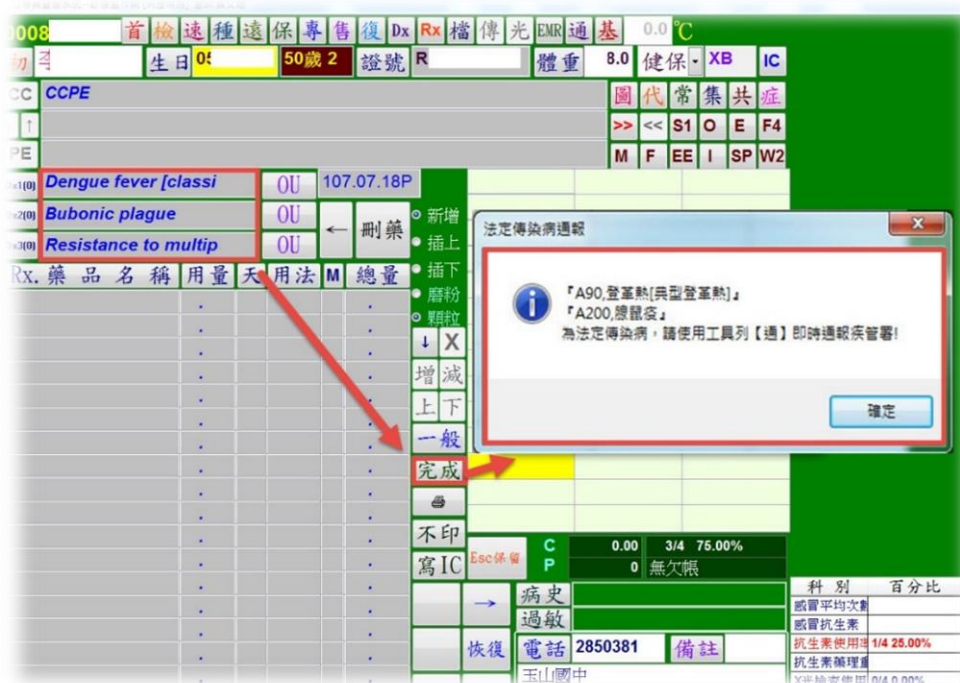

- (二) 若 HIS 自動檢查病歷之 ICD 10 代碼為其餘無法透過 HIS 通報之 18 項法定傳染病(ICD10 如附件)，因其通報時需特殊資料無法由 HIS 中取得，故無法透過 HIS 通報，系統會跳出請用紙本或至疾管署網站通報之提示訊息。



## 二、透過 HIS 進行通報

- (一) 經系統提醒可透過 HIS 通報之法定傳染病，若要進行通報，請點擊工具列右上方「通」即可開啟通報頁面，系統會自動載入患者資訊及主訴，如需修改請點擊下方功能列「取消」返回修改，如需繼續通報，請點擊「通報」。

法定傳染病通報系統

### 法定傳染病通報

診斷日期: 2018.07.18

院所代碼: 35      診斷醫師: 黃文聰

通報者姓名: 黃文聰      疾病診斷碼: A90,A200

患者身份證: R2      患者姓名: 李

患者生日: 1      患者性別: F

患者電話: 2850381      醫事卡PIN碼: \*

患者住址: 玉

通報單號:      通報日期:     

患者主訴全文:

CCPE

通報      歷史查詢      列印      取消

(二) 開啟通報視窗後，請確認通報資料是否正確，若確定要通報請點擊「確定通報」。

法定傳染病通報系統

通報疾病：鼠疫, 登革熱

醫療院所資訊

院所名稱(代碼)： 診所(350 ) [來源IP： 77]

診斷醫師：黃文聰

通報者姓名(醫事人員卡)：黃文聰

診斷日：民國 107 年 7 月 18 日

患者資訊

身分證字號或護照號碼：R: [ ]

姓名：李 [ ]

出生年月日：民國 [ ] 年 [ ] 月 [ ] 日

性別： [ ]

國籍別：本國人

住家(居住地)電話：28 [ ]

居住地址： [ ] 國中

**確定通報**

患者主訴：CCPE

(三) 若通報成功，頁面上方會出現藍色字體顯示「通報單號」及應採檢體提示，且通報紀錄會自動記載於 HIS 通報畫面及當次病歷主訴，供後續查詢。

法定傳染病通報系統

欲查詢您通報的資料，可利用醫事人員卡登入此網址：<https://10.241.219.41/hpcex/>

**通報單號: 107010**

通報疾病：登革熱

應採檢體提示

通報疾病	檢體種類
登革熱	血清

醫療院所資訊

院所名稱(代碼)： 診所(350 ) [來源IP： [ ]]

診斷醫師：黃 [ ]

通報者姓名(醫事人員卡)：黃 [ ]

診斷日：民國 107 年 [ ] 月 [ ] 日

患者資訊

身分證字號或護照號碼：G [ ]

姓名：林 [ ]

出生年月日：民國 71 年 [ ] 月 [ ] 日

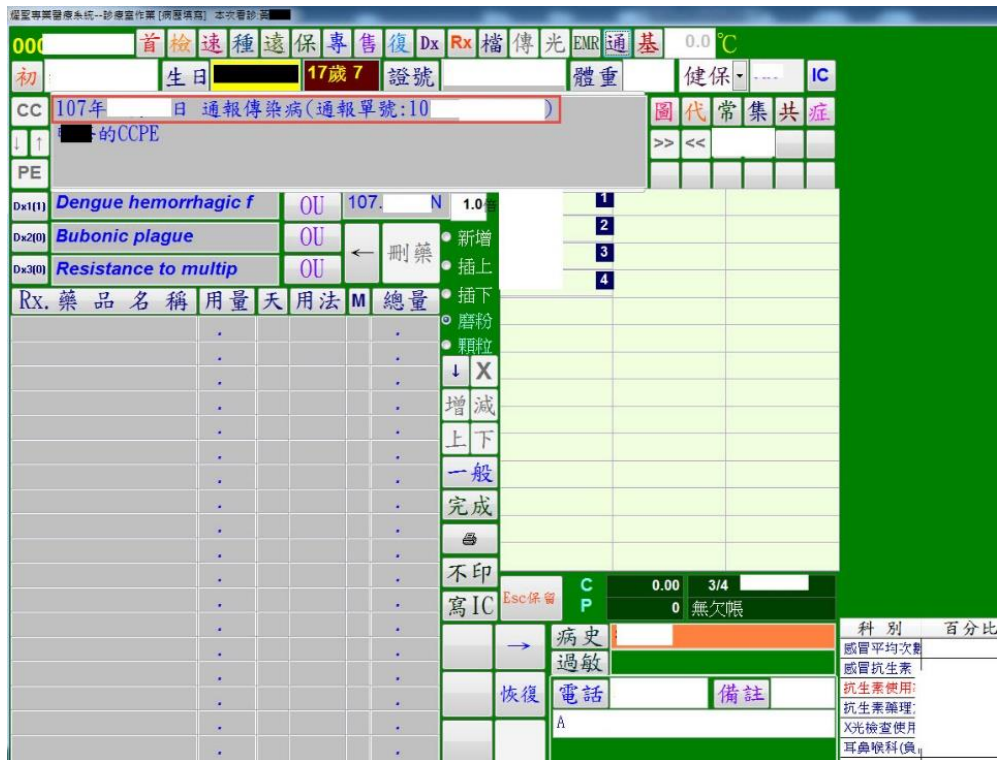

(四) 若該個案為重複通報，頁面上方會出現紅色字體提醒，並呈現先前曾通報成功之通報單號。

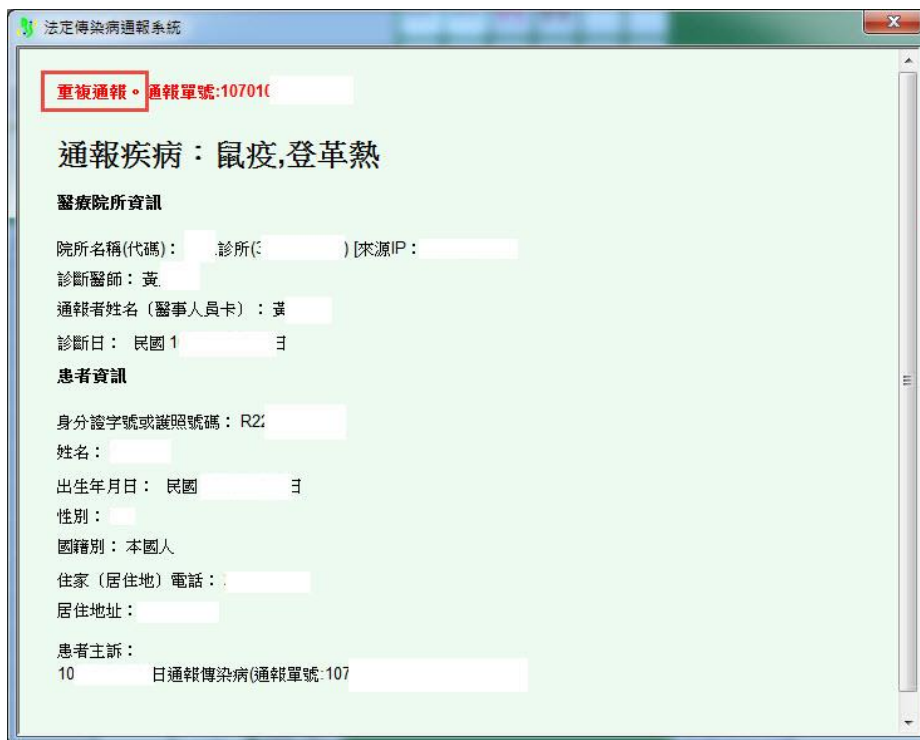



### 三、通報歷史查詢

若想查看診所近一個月內法定傳染病個案通報情形及其研判結果，請點選工具列右上方「通」，使用「歷史查詢」功能，此功能僅限查詢該診所近一個月通報紀錄，無法查詢其他診所的通報紀錄。

法定傳染病通報系統

## 法定傳染病通報

診斷日期: 2018.07.18

院所代碼: 3      診斷醫師: 黃

通報者姓名: 黃      疾病診斷碼: A90, A200

患者身份證: R      患者姓名: 李

患者生日: 19      患者性別: F

患者電話: 2      醫事卡PIN碼: \*

患者住址: 玉

通報單號: 1070      通報日期: 10/

患者主訴全文:  
CCPE

通報    **歷史查詢**    列印    取消

### 傳染病通報系統近一個月內通報資料查詢

通報單編號	個案姓名	出生日期	通報日期	通報疾病	個案研判結果
1070100000202	吳	1967	2018	鼠疫;登革熱	尚無研判結果;尚無研判結果
1070100000203	劉	1975	2018	登革熱	尚無研判結果
1070100000204	林	1999	2018	登革熱	尚無研判結果
1070100000206	江	1997	2018	登革熱	尚無研判結果
1070100000205	蔡	1982	2018	登革熱	尚無研判結果
1070100000207	陳	1948	2018	鼠疫	尚無研判結果
1070100000211	李	1968	2018	鼠疫;登革熱	尚無研判結果;尚無研判結果
1070100000210	林	1993	2018	鼠疫;登革熱	尚無研判結果;尚無研判結果
1070100000209	蔡	2000	2018	鼠疫;登革熱	尚無研判結果;尚無研判結果



#### 四、通報單列印

(一) 如衛生單位需請診所補充傳染病個案通報資料時，請點選工具列右上方「通」，使用「列印」功能，產出個案通報補充資料單。

法定傳染病通報系統

### 法定傳染病通報

診斷日期: 2018.07.18

院所代碼: 3 診斷醫師: 黃

通報者姓名: 黃 疾病診斷碼: A90,A200

患者身份證: R 患者姓名: 李

患者生日: 19 患者性別: F

患者電話: 2 醫事卡PIN碼: \*

患者住址: 玉

通報單號: 1070 通報日期: 107

患者主訴全文:  
CCPE

通報 歷史查詢 列印 取消

傳染病個案通報補充資料

通報單號 1070100000211

通報疾病 A90,A200

身份證字號 R

姓名 李

職業

居住地址 國中

發病日 民國 年 月 日

檢體採檢 有 / 無

旅遊史 有 / 無

旅遊國家 國名:

旅遊期間 民國 年 月 日 至 民國 年 月 日

主要症狀 有 / 無

主要症狀描述

NS1快速檢驗結果 陽性 陰性 未確定

(二) 待診所完成補充資料填寫後，提供予衛生單位。

### 參、自動比對-批次通報

如在診間看診當下未能進行傳染病個案通報，系統可提供符合通報而未通報名冊，以供完成看診後通報。請點擊主功能表「傳染病通報」，進行逐筆法定傳染病通報(判斷之 ICD10 如附件)。

The screenshot displays the REALSUN Medical System interface. A central window titled "法定傳染病通報" (Statutory Infectious Disease Reporting) is open, showing a list of patients with their personal and medical information. A red arrow points to the "通報" (Report) button in the rightmost column of the table.

病歷號	姓名	生日	身分證號	診斷	通報
000111	李	19 37	Q1	Z16342	通報
000123	王	19 15	Q2	Z16342	通報
000222	林	19 37	G2	A90	通報
000333	林	19 36	F2Z	Z16342	通報
000666	陳	19 13	Q2	A200,A209	通報
000666	陳	19 13	Q2	A200	通報
000889	李	19 12	K2	A90,A200	通報
000900	劉	20 16	I1C	A91,A200	通報

## 肆、無法定傳染病 ICD 代碼通報

以下為 108 年新增功能，即 HIS 病歷未輸入 51 項可透過 HIS 通報之法定傳染病 ICD 10 代碼時，開放由醫師自行判斷是否進行傳染病個案通報作業。

(一) 無輸入法定傳染病相關診斷碼且仍有通報需求時，可直接點選「通」進行通報。



(二) 請下拉選擇欲通報之法定傳染病名稱。

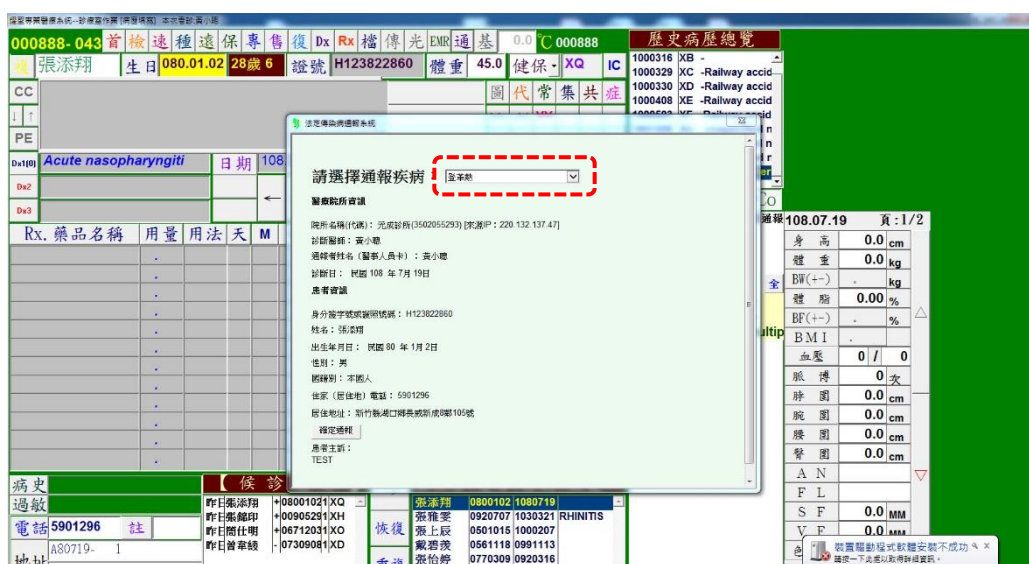

(三)經檢視通報資料正確後，點擊「確定通報」即可完成通報。

請選擇通報疾病：鼠疫

醫療院所資訊  
院所名稱(代碼)：光復診所(3502055293) [來源IP: 220.132.137.47]  
診部醫師：黃小慧  
通報姓名(醫事人員中)：黃小慧  
診斷日：民國 108 年 6 月 25 日  
患者資訊  
身分證字號(請填號碼)：A123456798  
姓名：簡仕明  
出生年月日：民國 67 年 12 月 3 日  
性別：男  
國籍別：本國人  
住家(緊急地)電話：982975  
居住地址：新竹縣湖口鄉鳳山村榮光路20號

確定通報  
黃小慧  
TEST

通報單號: 1080700000030

請選擇通報疾病：鼠疫

應採檢體提示

通報疾病	檢體種類
鼠疫	痰液, 蚤類, 全血, 血清, 抗凝固全血, 咽鼠疫喉擦拭液 (有食用鼠肉習慣之人或動物), 淋巴液

醫療院所資訊  
院所名稱(代碼)：光復診所(3502055293) [來源IP: 220.132.137.47]  
診部醫師：黃小慧

## 伍、技術諮詢及輔導

若有系統或使用者操作問題，請洽客服或以電子郵件諮詢：

### ➤ 客服專線電話：

【耀聖高雄服務處】(07)811-4110 或林必昌 0928-573681

【耀聖台南服務處】(06)331-8373 或蔡志恆 0928-573686

### ➤ 電子郵件：

【耀聖高雄服務處】林必昌 pichang168@gmail.com

【耀聖台南服務處】蔡志恆 rswacky@gmail.com

## 陸、 附件-法定傳染病清單

### 一、 可透過 HIS 通報之法定傳染病

通報方式	編號	傳染病名稱	健保署公布 ICD-10-CM 代碼	ICD-10-CM 相關代碼	ICD-9-CM(部分摘自法定傳染病監測工作指引第二版)
可透過 HIS 通報	1	鼠疫	A20.0, A20.1, A20.2, A20.3, A20.7, A20.8, A20.9	A20-	020
	2	狂犬病	A82.0, A82.1, A82.9	A82-	071
	3	天花	B03	B03	050
	4	白喉	A36.0, A36.1, A36.2, A36.3, A36.81, A36.82, A36.83, A36.84, A36.85, A36.86, A36.89, A36.9	A36-	032
	5	傷寒	A01.00, A01.01, A01.02, A01.03, A01.04, A01.05, A01.09	A01.0-	002.0
	6	副傷寒	A01.1, A01.2, A01.3, A01.4	A01.1, A01.2, A01.3, A01.4	002.1
	7	登革熱	A90, A91	A90, A91	061, 065.4
	8	流行性腦脊髓 膜炎	A39.0, A39.1, A39.2, A39.3, A39.4, A39.50, A39.51, A39.52, A39.53, A39.81, A39.82, A39.83, A39.84, A39.89, A39.9	A39-	036.0
	9	小兒麻痺症	A80.0, A80.1, A80.2, A80.30, A80.39, A80.9	A80, A80.1, A80.2, A80.3, A80.30, A80.39, A80.9	045
	10	桿菌性痢疾	A03.0, A03.1, A03.2, A03.3, A03.8, A03.9	A03-	004
	11	阿米巴痢疾	A06.0, A06.1, A06.2, A06.3, A06.4, A06.5, A06.6, A06.7, A06.81, A06.82, A06.89, A06.9	A06-	006
	12	瘧疾	B50.0, B50.8, B50.9, B51.0, B51.8, B51.9, B52.0, B52.8, B52.9, B53.0, B53.1, B53.8, B54	B50-, B51- B52-, B53- B54-	084



13	急性病毒性A 型肝炎	B15.0, B15.9	B15-	070.0, 070.1
14	腸道出血性大 腸桿菌感染症	A04.3	A04.3	008.0
15	漢他病毒症候 群	A98.5, B33.4	A98.5, B33.4	078.6, 480.8
16	霍亂	A00.0, A00.1, A00.9	A00-	001
17	德國麻疹	B06.00, B06.01, B06.02, B06.09, B06.81, B06.82, B06.89, B06.9	B06-	056
18	屈公病	A92.0	A92.0	066.3
19	西尼羅熱	A92.30, A92.31, A92.32, A92.39	A92.3-	066.4
20	流行性斑疹傷 寒	A75.0	A75.0	080
21	炭疽病	A22.0, A22.1, A22.2, A22.7, A22.8, A22.9	A22-	022
22	百日咳	A37.00, A37.10, A37.80, A37.90, A37.91	A37-	033.0
23	破傷風	A35, A34	A35, A34	037
24	新生兒破傷風	A33	A33	771.3
25	日本腦炎	A83.0	A83.0	062.0
26	漢生病	A30.0, A30.1, A30.2, A30.3, A30.4, A30.5, A30.8, A30.9	A30-	030
27	先天性德國麻 疹症候群	P35.0	P35.0	771.0
28	急性病毒性B 型肝炎	B16.0, B16.1, B16.2, B16.9	B16-	070.20, 070.21, 070.30,
29	急性病毒性C 型肝炎	B17.10, B17.11	B17.1-	070.41, 070.51
30	急性病毒性D 型肝炎	B17.0, B16.0, B16.1	B17.0, B16.0, B16.1	070.42, 070.52
31	急性病毒性E 型肝炎	B17.2	B17.2	070.43, 070.53
32	流行性腮腺炎	B26.0, B26.1, B26.2, B26.3, B26.81, B26.82, B26.83, B26.84, B26.85, B26.89, B26.9	B26-	072
33	侵襲性b型嗜 血桿菌感染症	G00.0, A41.3, B96.3, J14	G00.0, A41.3, B96.3, J14	320.0



34	疱疹 B 病毒感 染症	B00.4	B00.4	054
35	類鼻疽	A24.1, A24.2, A24.3, A24.9	A24.1, A24.2, A24.3, A24.9	025
36	肉毒桿菌中毒	A05.1, A48.51, A48.52	A05.1, A48.5-	005.1
37	Q 熱	A78	A78	083.0
38	地方性斑疹傷 寒	A75.2	A75.2	081.0
39	萊姆病	A69.20, A69.21, A69.22, A69.23, A69.29	A69.2-	088.81, 104.8
40	兔熱病	A21.0, A21.1, A21.2, A21.3, A21.7, A21.8, A21.9	A21-	021
41	恙蟲病	A75.3	A75.3	081.2
42	弓形蟲感染症	B58.00, B58.01, B58.09, B58.1, B58.2, B58.3, B58.81, B58.82, B58.83, B58.89, B58.9, P37.1	B58-, P37.1	130
43	庫賈氏病	A81.00, A81.01, A81.09	A81.0-	046.1
44	李斯特菌症	A32.0, A32.11, A32.12, A32.7, A32.81, A32.82, A32.89, A32.9, P37.2	A32-, P37.2	027.0
45	裂谷熱	A92.4	A92.4	066.3
46	黃熱病	A95.0, A95.1, A95.9	A95-	060
47	拉薩熱	A96.2	A96.2	078.8
48	馬堡病毒出血 熱	A98.3	A98.3	078.89
49	伊波拉病毒感 染	A98.4	A98.4	078.8
50	中東呼吸症候 群冠狀病毒感 染症	B34.2, B97.29	B34.2, B97.2, B97.29	—
51	茲卡病毒感染 症	無	A92.5	066.3

## 二、無法透過 HIS 通報之法定傳染病

通報方式	編號	傳染病名稱	健保署公布 ICD-10-CM 代碼	ICD-10-CM 相關代碼	ICD-9-CM(部分摘自法定傳染病監測工作指引第二版)
請改用紙本或至疾管署網站通報	1	嚴重急性呼吸道症候群	B97.21, J12.81	B97.21, J12.81, U04-	—
	2	麻疹	B05.0, B05.1, B05.2, B05.3, B05.4, B05.81, B05.89, B05.9	B05-	055
	3	急性病毒性未定型肝炎	B17.8, B17.9	B17.8, B17.9	070.49, 070.59
	4	退伍軍人病	A48.1	A48.1	482.84
	5	多重抗藥性結核病	Z16.342	Z16.342	010-018
	6	結核病 (除多重抗藥性結核病外)	A15.0, A15.4, A15.5, A15.6, A15.7, A15.8, A15.9, A17.0, A17.1, A17.81, A17.82, A17.83, A17.89, A17.9, A18.01, A18.02, A18.03, A18.09, A18.10, A18.11, A18.12, A18.13, A18.14, A18.15, A18.16, A18.17, A18.18, A18.2, A18.31, A18.32, A18.39, A18.4, A18.50, A18.51, A18.52, A18.53, A18.54, A18.59, A18.6, A18.7, A18.81, A18.82, A18.83, A18.84, A18.85, A18.89, A19.0, A19.1, A19.2, A19.8, A19.9, J65, P37.0, O98.011, O98.012, O98.013, O98.019, O98.02, O98.03	A15-, A17-, A18-, A19-, J65, P37.0, O98.0-	010-018

7	梅毒	A50.01, A50.02, A50.03, A50.04, A50.05, A50.06, A50.07, A50.08, A50.09, A50.1, A50.2, A50.30, A50.31,A50.32, A50.39, A50.40, A50.41, A50.42, A50.43, A50.44, A50.45, A50.49, A50.51, A50.52, A50.53, A50.54, A50.55, A50.56, A50.57, A50.59, A50.6, A50.7, A50.9, A51.0, A51.1, A51.2, A51.31, A51.32, A51.39, A51.41, A51.42, A51.43, A51.44, A51.45, A51.46, A51.49, A51.5, A51.9, A52.00, A52.01, A52.02, A52.03, A52.04, A52.05, A52.06, A52.09, A52.10, A52.11, A52.12, A52.13, A52.14, A52.15, A52.17, A52.19, A52.2, A53.3, A52.71, A52.72, A52.73, A52.74, A52.75, A52.76, A52.77, A52.78, A52.79, A52.8, A52.9, A53.0, A53.9, O98.111, O98.112, O98.113, O98.119, O98.12, O98.13	A50-, A51-, A52-, A53-, O98.1-	090-097
8	先天性梅毒	A50.01, A50.02, A50.03, A50.04, A50.05, A50.06, A50.07, A50.08, A50.09, A50.1, A50.2, A50.30, A50.31,A50.32, A50.39, A50.40, A50.41, A50.42, A50.43, A50.44,	A50-	

		A50.45, A50.49, A50.51, A50.52, A50.53, A50.54, A50.55, A50.56, A50.57, A50.59, A50.6, A50.7, A50.9		
9	淋病	A54.00, A54.01, A54.02, A54.03, A54.09, A54.1, A54.21, A54.22, A54.23, A54.24, A54.29, A54.30, A54.31, A54.32, A54.33, A54.39, A54.40, A54.41, A54.42, A54.43, A54.49, A54.5, A54.6, A54.81, A54.82, A54.83, A54.84, A54.85, A54.86, A54.89, A54.9, O98.211, O98.212, O98.213, O98.219, O98.22, O98.23	A54-, O98.2-	098
10	腸病毒感染併發重症	A85.0, A87.0, B97.10, B97.11, B97.12, B97.19, B33.22	A85.0, A87.0, B97.1-, B33.22	047-049, 074
11	HIV 感染	B20, O98.711, O98.712, O98.713, O98.719, O98.72, O98.73, Z21	B20-, O98.7-, Z21-	042
12	後天免疫缺乏症候群	B20, O98.711, O98.712, O98.713, O98.719, O98.72, O98.73	B20-, O98.7-	042
13	鉤端螺旋體病	A27.0, A27.81, A27.89, A27.9	A27-	100
14	侵襲性肺炎鏈球菌感染症	A40.3, B95.3, G00.1, J13, M00.10, M00.111, M00.112, M00.119, M00.121, M00.122, M00.129, M00.131, M00.132, M00.139, M00.141, M00.142, M00.149, M00.151, M00.152, M00.159, M00.161, M00.162, M00.169, M00.171,	A40.3, B95.3, G00.1, J13, M00.1-	481, 482, 485, 486, 038, 041, 320

		M00.172, M00.179, M00.18, M00.19		
15	水痘併發症	B01.0, B01.11, B01.12, B01.2, B01.81, B01.89, B01.9	B01-	052
16	流感併發重症	J10.00, J10.01, J10.08, J10.1, J10.2, J10.81, J10.82, J10.83, J10.89, J11.00, J11.08, J11.1, J11.2, J11.81, J11.82, J11.83, J11.89	J10-, J11-	487
17	布氏桿菌病	A23.0, A23.1, A23.2, A23.3, A23.8, A23.9	A23-	—
18	新型 A 型流感	J09.X1, J09.X2, J09.X3, J09.X9	J09.X-	—