

ISSN 1817-647X

定點監視週報

週刊
第 3 卷第 37 期

行政院衛生署疾病管制局

中華民國 96 年 09 月 21 日

本期內容 2007 年第 37 週 (09/09-09/15)



訊息交流：	
剛果民主共和國發生伊波拉出血熱疫情，疾病管制局提醒欲前往該地區的民眾提高警覺、8 月份法定傳染病境外移入病例，以登革熱居首、中秋南下返鄉團圓，做好自我保護措施	1
實驗室檢驗：病毒性合約實驗室檢驗結果	3
定點醫師監視資料	5
學校監視資料	7
人口密集機構監視資料	7
國際疫情	9
防疫速訊 9637 期	10

目前台南市登革熱疫情有逐漸升高趨勢，各定點醫師若有看到疑似個案請加強通報 (尤其是鄰近縣市更需要加強警覺)，另請加強旅遊史之詢問。

為響應環保並加速資訊傳遞，若您願意由紙本郵寄改為 E-mail 方式收取本刊物，請電話或傳真告知本局第五組蔡佳倫小姐。電話：0800-880995；傳真：0800-881995

有意願參與本局病毒合約實驗室之定點採檢醫師者，請參閱 p.11 訊息。

訊息交流



- 腸病毒相關衛教單張及海報，請逕洽各縣市衛生局或至疾病管制局全球資訊網下載，網址 http://www.cdc.gov.tw/index_info_info.asp?data_id=1007
- 「學校監視傳染病監視通報系統」敬請配合持續通報：
參加「學校傳染病監視通報系統」之各國民小學，95 學年度第二學期截止通報日為 96 年 06 月 16 日 (第 24 週)，另 96 學年度第一學期通報期間為 96 年 09 月 17 日 (第 38 週) 至 97 年 01 月 11 日 (第 2 週)。
- 中華民國 96 年 05 月 30 日公告指定傳染病「新型流行性感冒」名稱修正為「H5N1 流感」，並歸類為第一類傳染病，旨揭疾病之病例定義及防治措施，將隨時依世界衛生組織公布訊息及國內防疫需要更新，相關訊息請洽本局網站查詢。
<http://www.cdc.gov.tw>
- 剛果民主共和國發生伊波拉出血熱疫情，疾病管制局提醒欲前往該地區的民眾提高警覺

世界衛生組織 09/11 公布，剛果民主共和國 Kasai Occidental 省證實爆發伊波拉出血熱疫情，截至 09/11 共計 372 人感染，166 人死亡。

伊波拉病毒屬線狀病毒，人對人之傳染是因直接接觸到被感染者之血液、分泌物、器官或精液而得；病原體具有藉由空氣微粒傳播的可能性，但尚未有案例報告。根據現有證據和其他類似病毒的特性，研究人員相信此病毒為人畜共通(動物來源)，並且一直存在於非洲大陸當地的某種動物宿主。潛伏期為 2-21 天，病人痊癒後 7 週內其精液仍有病毒存在，可

傳播疾病。伊波拉病毒疫情主要發生於非洲，臺灣地區迄今無任何確定病例報告，為本病之非疫區。

雖世界衛生組織建議目前無須對剛果民主共和國的旅遊或貿易採取任何限制，疾病管制局仍提醒欲前往該地區的民眾，應提高警覺，避免近距離接觸患者。

5. 8 月份法定傳染病境外移入病例，以登革熱居首

衛生署疾病管制局截至 09/10 之資料顯示，台灣於今年 8 月發病或診斷之法定傳染病確定病例共 2494 例。去（95）年同期之確定病例共 2451 例。

今年 8 月 2494 例確定病例中，無第一類傳染病；第二類傳染病 299 例，占確定病例總數 12.0%，前 3 位依序為登革熱 216 例、桿菌性痢疾 41 例及急性病毒性 A 型肝炎 20 例；第三類傳染病 1905 例，占確定病例總數 76.4%，前 3 位依序為結核病 1085 例、梅毒 578 例、淋病 136 例。其他及指定傳染病，則以 HIV 感染 172 例居首。

急性傳染病境外移入確定病例 8 月份共 37 例，依序為登革熱 24 例（菲律賓 9 例、越南 6 例、泰國 4 例、柬埔寨 2 例、印尼、馬來西亞及中國大陸各 1 例）；桿菌性痢疾 4 例（印尼 2 例、中國大陸及越南各 1 例）；阿米巴性痢疾 2 例（均為印尼）；急性病毒性 A 型肝炎 1 例（印尼）；傷寒 1 例（俄羅斯）；瘧疾 1 例（印尼）；恙蟲病 1 例（中國大陸）；麻疹 1 例（日本）；退伍軍人病 1 例（中國大陸）；急性病毒性 B 型肝炎 1 例（中國大陸）。今年 1-8 月累計之急性傳染病境外移入確定病例數，前 3 位依序為登革熱 99 例、阿米巴性痢疾 40 例及桿菌性痢疾 34 例。

若以 8 月份各傳染病確定病例數與前 3 年同期確定病例平均數比較，超出前 3 年平均值之疾病則分別如下：桿菌性痢疾、急性病毒性 A 型肝炎、登革熱、麻疹、退伍軍人病、百日咳、後天免疫缺乏症候群、梅毒、急性病毒性肝炎未定型、癩病。

若以今年 1-8 月份各傳染病確定病例數與前 3 年同期累計確定病例平均數比較，超出前 3 年平均值之疾病則分別如下：阿米巴性痢疾、登革熱、登革出血熱/登革休克症候群、日本腦炎、恙蟲病、先天性德國麻疹症候群、流行性腦脊髓膜炎、麻疹、流感併發重症、百日咳、德國麻疹、腮腺炎、後天免疫缺乏症候群、梅毒、急性病毒性肝炎未定型、癩病。

6. 中秋南下返鄉團圓，做好自我保護措施

目前登革熱之疫情尚未解除，民眾仍不能掉以輕心，疾病管制局強調「蚊子不會休假，防疫也無假期」，對於中秋連續 4 天假期，南下返鄉團圓的民眾，若未做好自我防護措施，恐將造成疫情擴散。

截至 09/19，入夏後累計登革熱本土病例 451 例，其中台南市 349 例、高雄市 61 例、台南縣 35 例，此外高雄縣、彰化縣、苗栗縣、桃園縣、宜蘭縣皆有病例發生，其感染來源皆為台南市或高雄市。為避免民眾可能遭受登革熱病媒蚊子叮咬，並於返回居住地後發病，造成疫情擴散，疾病管制局特別提出呼籲，返鄉民眾應與家人、社區民眾先一起動手清除居家環境的孳生源，到戶外烤肉賞月時，請穿著「淺色」、「長袖」衣服與長褲，或使用衛生署核准的防蚊液等防蚊措施，避免被蚊子叮咬。

針對以上疫情資訊，若有相關衛教及防治問題，可至疾病管制局網頁 <http://www.cdc.gov.tw> 查詢，或可撥打疫情通報及諮詢專線（1922）。



實驗室檢驗

一、呼吸道病毒／腸病毒監測檢體檢驗結果

1. 檢體來源：(1) 合約實驗室所在醫學中心之醫院門診、急診及住院病人 (2) 定點採檢點之門診病人。

2. 合約實驗室檢驗結果：

呼吸道病毒：實驗室監測 96 年第 32-37 週之採檢定醫檢體，病毒分離以 A/H3 型為主，其次為 Adenovirus 與 HSV (Herpes simplex virus)。

腸病毒：實驗室監測 96 年第 32-37 週之採檢定醫檢體，病毒分離以克沙奇 A 型(CA)為主；若依細分類，前三名流行株為：CA6、CA10、CA16。

(2006~2007年)期間	2006 1/1~12/31	2007 8/5~8/11 (32週)	2007 8/12~8/18 (33週)	2007 8/19~8/25 (34週)	2007 8/26~9/1 (35週)	2007 9/2~9/8 (36週)	2007 9/9~9/15 (37週)	2007 1/1~9/15
病毒型別								
CA2	51	1	0	0	0	0	0	11
CA4	261	3	0	2	0	0	0	101
CA5	59	2	1	2	3	0	0	20
CA6	0	32	25	23	6	3	4	402
CA9	39	0	0	0	0	0	0	1
CA10	25	21	14	13	14	8	4	305
CA16	61	15	18	19	10	9	6	289
CA24	4	2	0	0	0	0	0	3
CB1	4	0	0	0	0	0	0	4
CB2	115	1	1	0	0	1	0	9
CB3	0	0	0	0	0	0	0	0
CB4	2	0	0	0	2	0	0	13
CB5	0	0	0	0	1	0	0	2
ECHO4	57	0	1	0	0	0	0	10
ECHO6	58	1	3	2	4	1	6	79
ECHO9	26	0	0	2	0	0	1	11
ECHO11	9	0	0	0	0	0	0	2
ECHO30	8	1	3	4	1	1	0	33
ECHO untype	0	0	0	0	0	0	0	1
EV71	1	0	0	0	0	0	0	4
POLIO1	13	0	1	0	0	1	1	9
POLIO2	8	0	1	0	0	0	0	6
POLIO3	5	0	0	0	0	0	0	4
NPEV	1275	21	14	11	6	4	3	337
INFAH1	492	1	3	2	2	0	0	41
INFAH3	238	10	9	10	18	20	0	630
INFA Other	0	0	0	0	2	0	6	9
INFB	663	4	0	1	4	3	5	682
PARAINF1	116	2	1	0	2	0	1	59
PARAINF2	9	0	2	1	2	2	1	21
PARAINF3	124	0	2	2	0	1	0	152
PARAINF4	1	0	0	0	0	0	0	1
ADENO	786	47	25	24	30	31	11	884
CMV	117	13	4	6	5	1	0	141
HSV1	590	9	10	9	12	12	6	447
HSV2	11	0	0	0	0	0	0	4
RSV	64	4	2	3	3	1	0	71
VZV	0	0	0	0	0	0	0	0
(呼吸道+腸病毒) 病毒總分離數	5292	190	140	136	127	99	55	4798
總檢體數	15292	401	314	319	381	385	384	14167
病毒總分離率	34.61%	47.38%	44.59%	42.63%	33.33%	25.71%	14.32%	33.87%

註1：本表單位為「件數」，依實驗室檢體收件日統計，數據可能會再變動

96.09.19製

註2：NPEV為 Non-Polio Enterovirus。

二、呼吸道病毒／腸病毒檢驗陽性率趨勢圖

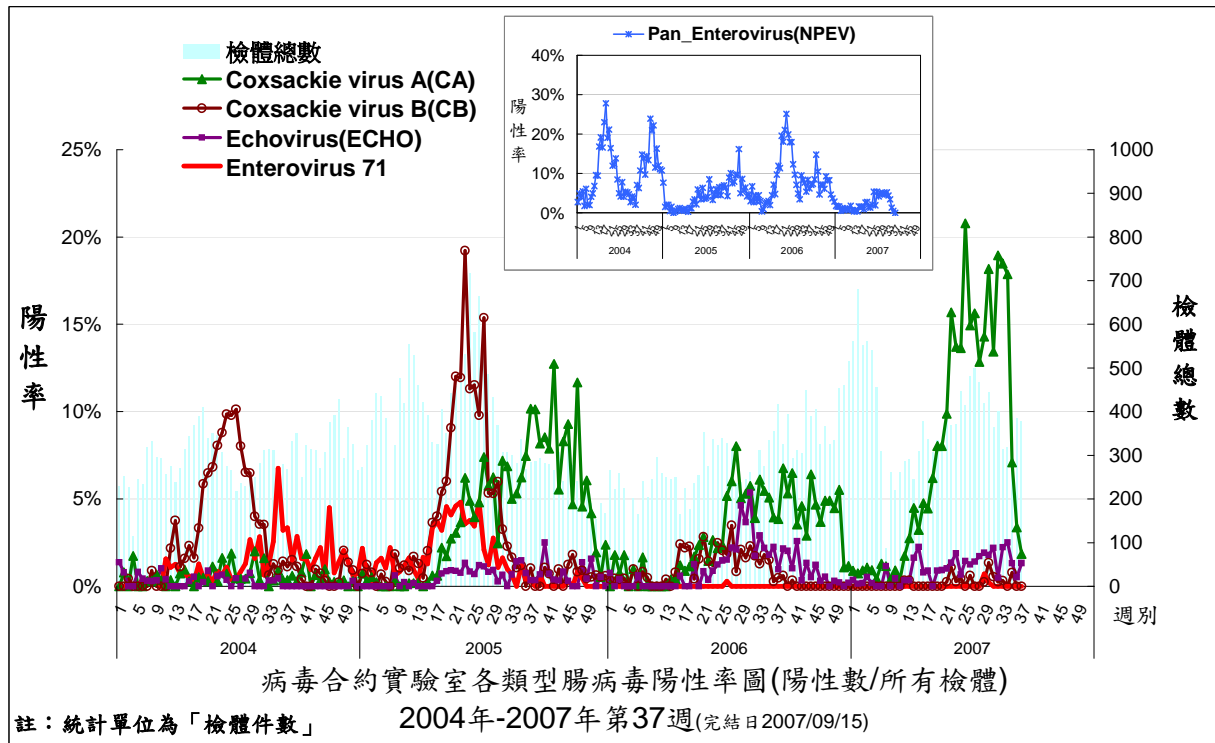
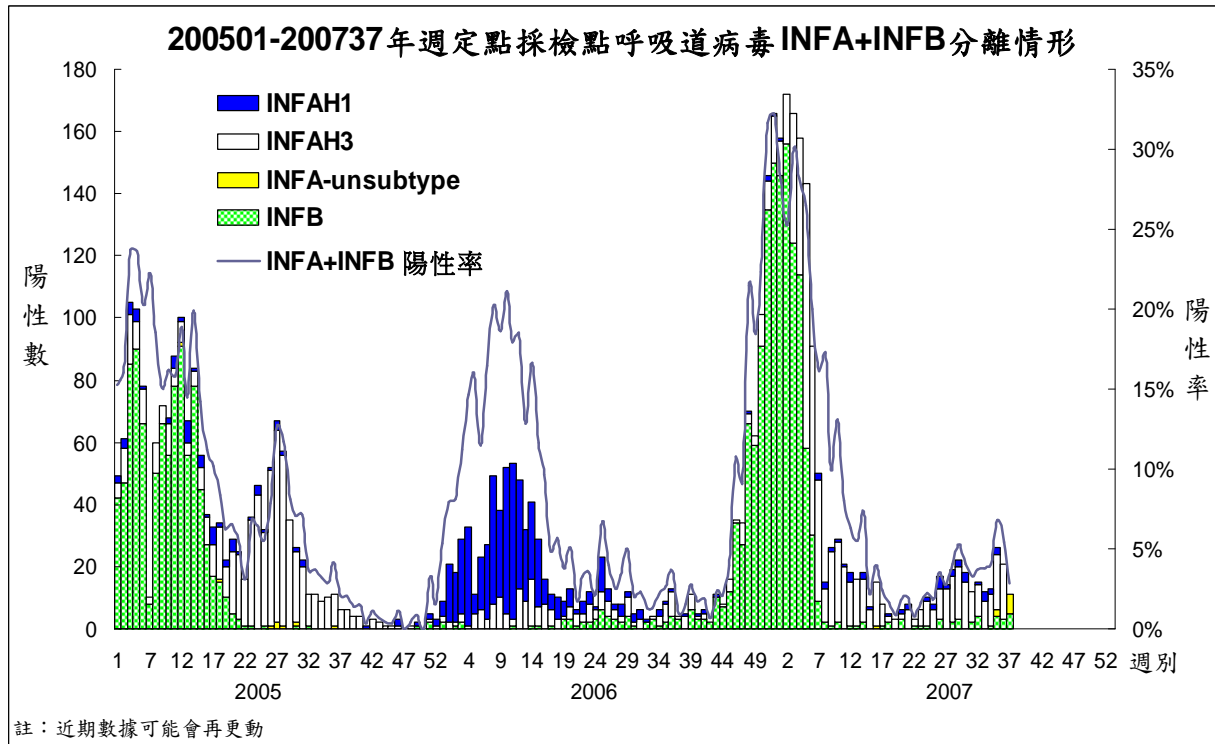



定點醫師監視通報資料

2007 年第 37 週 (2007/09/09~2007/09/15) 疫情摘要

註 1：96 年第 37 週有 505 家定點醫師通報病例，以下內容均係定點醫師依據臨床診斷所提供資料分析之疫情摘要。以下統計值為病例比率（病例數/總門診數）。

註 2：96 年定點醫師監視通報項目為：類流感、腹瀉、手足口病/疱疹性咽峽炎。

一、趨勢圖

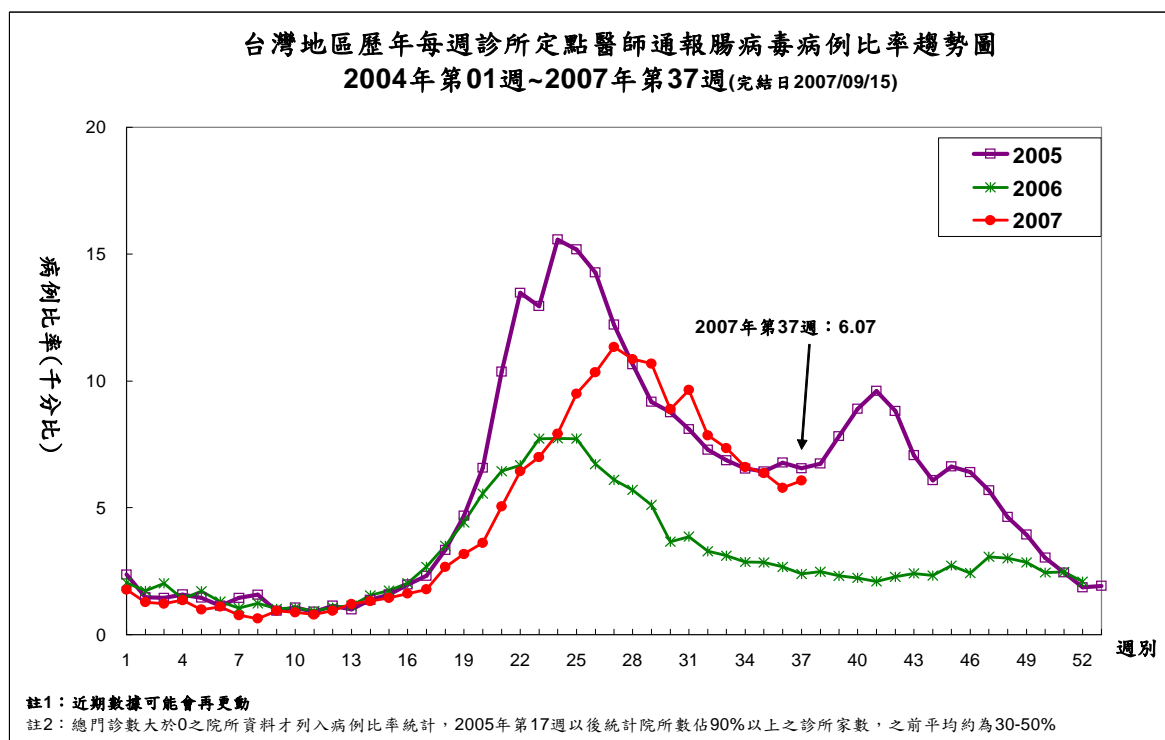
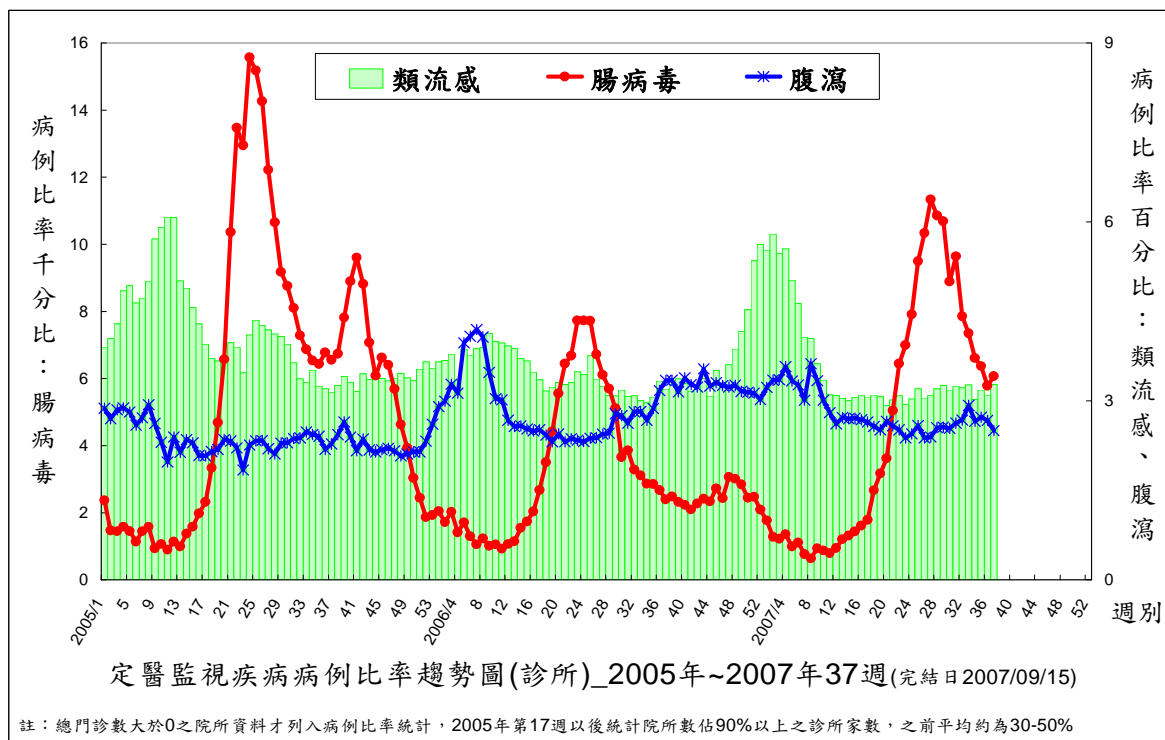

二、重點摘要

I. 類流感(通報定義:突然發病,有發燒(耳溫 $\geq 38^{\circ}\text{C}$)及呼吸道症狀,且有肌肉酸痛或頭痛或極度倦怠感。排除單純性流鼻水、扁桃腺炎與支氣管炎。)

診所定點醫師通報類流感病例比率較前 1 週增加 5.8%,較去年同期高,近 4 週(96 年第 34-37 週)類流感病例比率(%)為:3.02、3.18、3.10、3.28;與前 1 週比較,南區呈下降,餘五區則呈上升趨勢。

※定點醫師特別反映事項:

1. 新竹縣彭醫師反映本週呼吸道感染數增加 2 成,大多為幼稚園及小學生,可能與開學後群聚感染有關,多為咳嗽、鼻炎,類流感很少。
2. 苗栗縣竹南鎮吳醫師反映一般季節性感冒個案增加。
3. 彰化縣本週類流感通報數增加,分散於各診所,有家庭成員相互傳染情形。
4. 嘉義縣鹿草鄉林醫師反映本週氣候轉涼,上呼吸道感染有增加趨勢。
5. 嘉義縣竹崎鄉林醫師反映本週類流感個案各年齡層皆有增加趨勢。
6. 高雄縣岡山鎮洪醫師反映類流感病患較為增加,大多有頭暈、全身無力倦怠感。
7. 高雄縣旗山鎮陳醫師反映本週上呼吸道感染病患有 196 位,較上週增加。
8. 澎湖縣白沙鄉侯醫師反映本週上呼吸道感染病患有 40 位,較上週減少。
9. 澎湖縣馬公市陳醫師反映本週類流感病患較為增加。

II. 手足口病與疱疹性咽峽炎(通報定義:手足口病-口、手掌、腳掌及/或膝蓋、臀部出現小水泡;疱疹性咽峽炎-發燒、咽部出現小水泡或潰瘍。)

診所定點醫師通報腸病毒病例比率較前 1 週增加 5.0%,較去年同期高,流行最高峰較前二年延遲約 3 週。近 4 週(96 年第 34-37 週)腸病毒病例比率(千分比)為:6.61、6.37、5.78、6.07;與前 1 週比較,台北區、高屏區與東區呈上升,餘三區則呈下降趨勢;腸病毒以疱疹性咽峽炎為多,與前 1 週比較,手足口病呈下降,疱疹性咽峽炎呈上升趨勢。

※定點醫師特別反映事項:

1. 新竹市廖醫師本週通報多起手足口病及疱疹性咽峽炎個案,年齡層多為幼稚園以下,有交互傳染情形,症狀輕微。
2. 桃園縣新屋鄉呂醫師反映手足口病及疱疹性咽峽炎個案仍多,有交互傳染情形。
3. 苗栗市張醫師及竹南鎮簡醫師反映本週疱疹性咽峽炎個案增加,年齡層多為幼稚園以下,有交互傳染情形。
4. 彰化縣本週通報多例手足口病及疱疹性咽峽炎個案,分散各診所,症狀屬輕症,有家庭成員相互傳染情形。
5. 嘉義縣朴子市王醫師反映腸病毒引起的手足口病有增多趨勢,個案為學齡前幼兒。
6. 嘉義縣新港鄉張醫師反映本週手足口病個案有減少趨勢,年齡層涵蓋學齡前幼兒及國小 1、2 年級學童。
7. 雲林縣北港鎮王醫師反映本週腸病毒引起的疱疹性咽峽炎有下降趨勢。
8. 嘉義縣朴子市王醫師反映本週疱疹性咽峽炎有增多趨勢,個案全是學齡前幼兒。
9. 高雄市三民區邱醫師反映本週腸病毒感染病患有 60 位左右,多為疱疹性咽峽炎。
10. 高雄市前鎮區郭醫師反映本週腸病毒病患人數有上升的趨勢。
11. 澎湖縣馬公市陳醫師反映本週疱疹性咽峽炎病患較為減少。

III. 腹瀉(通報定義:每日腹瀉三次以上,合併下列任何一項:嘔吐、發燒、黏液狀或血絲、水瀉。)

診所定點醫師通報腹瀉病例比率較前 1 週減少 6.4%，較去年同期低；近 4 週（96 年第 34-37 週）腹瀉病例比率(%)為：2.66、2.73、2.67、2.50；與前 1 週比較，六區皆呈下降趨勢。

※定點醫師特別反映事項：

1. 臺北縣新莊市彭醫師本週通報多例病毒性腹瀉個案。
2. 雲林縣斗南鎮陳醫師、土庫鎮蔡醫師、北港鎮王醫師及麥寮鄉林醫師均反映本週腹瀉個案略有下降趨勢。
3. 嘉義縣朴子市吳醫師反映本週腹瀉個案有增加趨勢，有 7 成係疑似輪狀病毒感染所引起。
4. 嘉義縣大林鎮簡醫師反映本週腹瀉個案有 5-6 成疑似輪狀病毒感染所引起。
5. 嘉義縣新港鄉陳醫師反映本週腹瀉個案有 3 個家庭成員，疑似輪狀病毒感染所致。
6. 花蓮市張醫師及楊醫師皆反映本週腹瀉個案增加。

IV. 其他疾病反映事項：

1. 宜蘭縣冬山鄉吳醫師告知病毒性感冒病例上升，可能因季節變化造成。
2. 苗栗市詹醫師反映本週過敏性鼻炎、腺病毒感染個案增加。
3. 北區、中區、南區定醫通報多起腺病毒感染、AGE、帶狀疱疹、玫瑰疹、皮下膿瘍、腮腺炎及蕁麻疹等個案。

※學校傳染病監視通報資料本週起開始通報，資料將於下週更新。※

人口密集機構傳染病監視通報資料
2007 年第 37 週 (2007/09/09~2007/09/15) 疫情摘要

一、趨勢圖

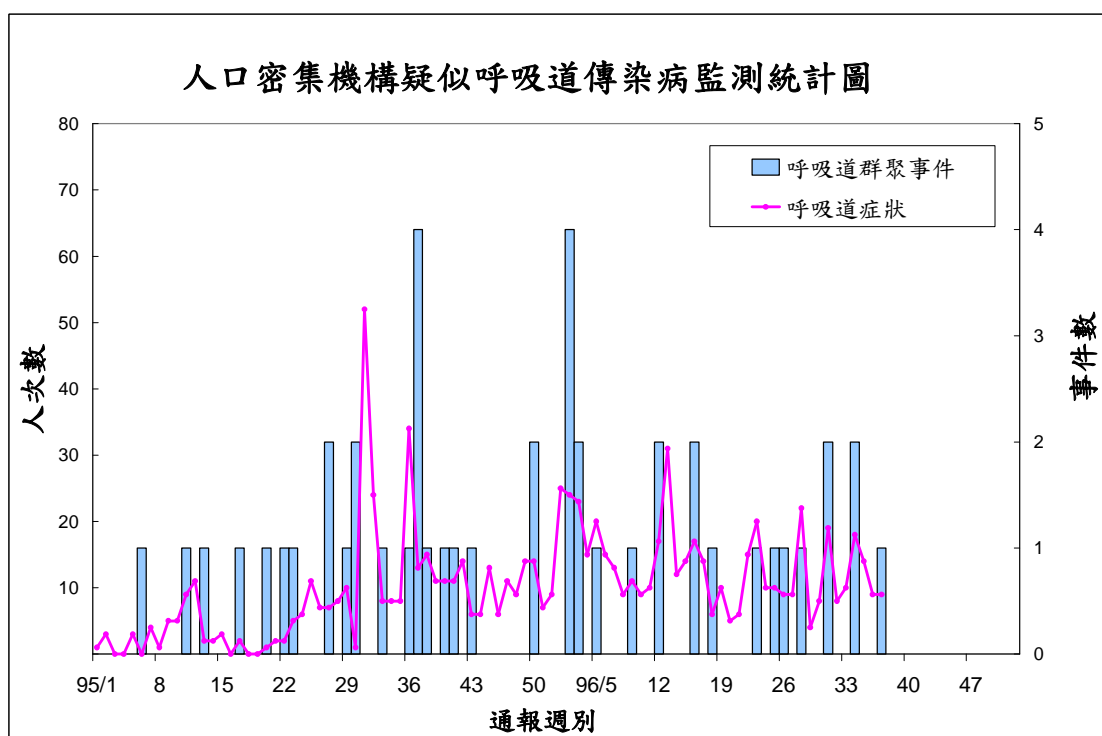

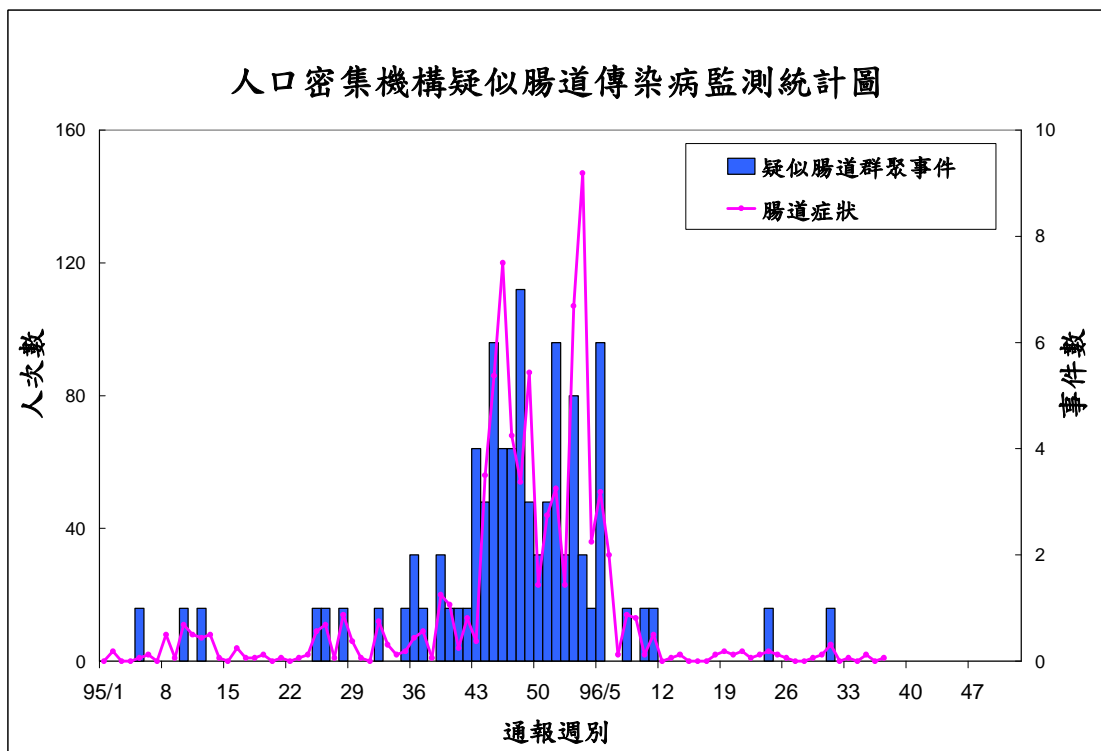

二、重點摘要

- 96 年第 37 週人口密集機構已確認機構數 1795 家，出現呼吸道症狀 9 人次(與前 1 週持平)，腸道症狀 1 人次(較前 1 週上升 1 人次)。
- 本週確認率：99.94% (除東區確認率為 98.41% 外，餘五區皆為 100%)。
- 人口密集機構傳染病監視--各機構別通報狀況：

機構別	機構數	總人次數	發燒	咳嗽	類流感	腹瀉三次	嘔吐或腹瀉	血絲便	發燒群聚
老人安養機構	1	1	1	0	0	0	0	0	0
身心障礙	5	6	5	0	0	1	0	0	0
榮家	0	0	0	0	0	0	0	0	0
監獄	0	0	0	0	0	0	0	0	0
少年福利	0	0	0	0	0	0	0	0	0
育幼院	0	0	0	0	0	0	0	0	0
收容或暫置中心	0	0	0	0	0	0	0	0	0
護理之家	0	0	0	0	0	0	0	0	0
康復之家	1	3	3	0	0	0	0	0	0

備註：

資料下載時間：2007/9/19 下午 05:37:21

發燒：發燒且有下列一種或一種以上的症狀：咳嗽、喉嚨痛、呼吸急促、流鼻涕

咳嗽：咳嗽持續三週

類流感：同時符合下列三項條件：a 突然發病，有發燒(耳溫超過38°C)及呼吸道感染；b 具有肌肉酸痛、頭痛、極度倦怠感其中一種症狀者；c 須排除單純性流鼻涕、扁桃腺炎與支氣管炎

腹瀉三次：一天內有腹瀉三次(含三次)以上

嘔吐或腹瀉：一天內有嘔吐或腹瀉兩次以上，且伴有腹痛或發燒

血絲便：出現帶有血絲的腹瀉

發燒群聚：同一日內有三人或以上出現不明原因發燒症狀

4. 最近兩週群聚事件：(96/09/19 更新)

通報週別	通報日期	縣市鄉鎮	機構類別	通報人數	發病日期	疑似群聚事件摘要
37	960912-960917	花蓮縣	康復之家	3	960912-960915	發燒群聚，3名個案均就醫，皆診斷為上呼吸道感染。
36	None					



國際疫情

禽類禽流感—中國、越南、葡萄牙（中國農業部，2007/09/17；OIE，2007/09/14-18）

1. 中國農業部 09/17 公布，廣東省廣州市番禺區新造鎮思賢村 09/05 發生的禽類疫情，09/17 確診為 H5N1 高病原性禽流感疫情，截至 09/17 累計撲殺銷毀鴨 36,130 隻鴨。
2. 世界動物衛生組織（OIE）公布，越南 09/14 通報 8 個村 07/05-08/20 共發生 8 起高病原性 H5N1 禽流感疫情，發生省市包括 Lai Chau 省 1 起、Ninh Binh 省 1 起、Dong Thap 省 3 起、Quang Binh 省 1 起、Thai Nguyen 省 1 起及 Tra Vinh 省 1 起，17,389 隻雞鴨中，3,133 隻感染，2,073 隻死亡，銷毀 9,774 隻。該國今年累計發生 63 起疫情。
3. 世界動物衛生組織（OIE）公布，葡萄牙 09/18 通報 Ribatejo Norte 的 Tomar 一處農場 09/12 發生 1 起低病原性 H5N2 禽流感疫情，68,255 隻鴨疑似感染，為該國今年首起疫情。

登革熱—新加坡、巴西、宏都拉斯、哥斯大黎加、法屬馬丁尼克島、波多黎各、菲律賓（新加坡衛生部，2007/09/17、ProMED，2007/09/18）

1. 新加坡衛生部 09/17 公布，今年第 37 週（09/09-09/15）通報 194 例登革熱及 9 例登革出血熱；今年累計 6,575 例登革熱及 158 例登革出血熱。
2. 巴西今年 1-7 月通報 438,949 例登革熱，比去年同期（302,461 例）增加 45%；今年死亡病例數亦由去年 1-7 月的 77 例，上升至今年的 98 例。今年 1/3 的通報病例集中在 Mato Grosso do Sul 州（72,183 例）、Parana 州（43,691 例）及 Rio de Janeiro 州（46,857 例）。另外，Ceara 州至 09/06 止，181 個市共通報 36,131 例登革熱，其中 163 個市的 20,946 例確診，今年總計 173 例登革出血熱，7 例死亡。
3. 宏都拉斯今年 1-8 月通報 895 例登革出血熱，病例數約為去年（46 例）的 20 倍，迄今 10 人死亡，該國今年約有 18,000 人感染登革熱，約為去年的 5 倍。
4. 哥斯大黎加 180 人感染登革出血熱，2 名兒童死亡，病例數較去年（72 例）增加 150%，另有 9 例疑似病例死亡，正調查中。
5. 位於加勒比海的法屬馬丁尼克島 8 月發生 1,300 例登革熱疑似病例，其中 40 例住院，無死亡。
6. 波多黎各今年通報 3,651 例登革熱疑似病例，其中約 25%（913 例）為確定病例。
7. 菲律賓宿霧市今年截至 09/10 共通報 697 例登革熱及 18 例死亡，較去年同期（528 例登革熱及 15 例死亡）高 10%。南部 Bulacao 和 Pardo 區 2 個月內有 7 名兒童死於登革熱，分別來自 Pardo 的 Tabacunal、Villabulsita 及 Bulacao 的 Charlieville。

小兒麻痺症—全球（Global Polio Eradication，2007/09/19）

1. 根據全球小兒麻痺症根除計劃（Global Polio Eradication）統計，今年至 09/18 止，全球累計小兒麻痺症 497 例，其中印度（223 例）、奈及利亞（188 例）、巴基斯坦（13 例）、阿富汗（9 例）等流行國家共 433 例；剛果民主共和國（28 例）、緬甸（11 例）、索馬利亞（8 例）、安哥拉（10 例）、尼日（2 例）、查德（5 例）等非疫區國之境外移入病例共 64 例。
2. 印度新增 23 例小兒麻痺症（含 5 例第 1 型及 18 例第 3 型），患者來自 Maharashtra 州及 Bihar 州。最後 1 例為 08/24 發病，該國今年累計 223 例。

3. 奈及利亞新增 2 例小兒麻痺症 (含 1 例第 1 型及 1 例第 3 型)，最後 1 例為 08/06 發病，該國今年累計 188 例。
4. 巴基斯坦新增 1 例第 1 型小兒麻痺症，最後 1 例為 08/07 發病，該國今年累計 13 例。

霍亂—伊拉克、菲律賓、辛巴威 (ProMED, 2007/09/19)

1. 伊拉克首都巴格達 09/18 通報今年首例霍亂，患者是居住於 al-al-Taji 區(鄰近 al-Karkh 地區的 Kadhimiyah)的年長男性，巴格達另有 2 例待確認個案。伊拉克今年累計 1,600 例霍亂。
2. 菲律賓 Shariff Kabunsuan 省，通報 47 例腹瀉，其中 2 例死亡。
3. 辛巴威第 2 大城 Bulawayo，自今年 8 月通報約 400 例腹瀉病例，該地區缺水嚴重，居民長達 4 天無水使用。

退伍軍人症—香港 (香港衛生防護中心, 2007/09/18)

香港衛生防護中心 09/18 實 1 例退伍軍人症，患者是居住於東區的 59 歲男性，08/28 發病，09/03 住院，09/11 出院。香港今年累計 10 例退伍軍人症，2003-2006 歷年感染病例數分別為 3 例、3 例、11 例及 16 例。

伊波拉出血熱—剛果民主共和國 (ProMED, 2007/09/16)

剛果民主共和國自 4 月起伊波拉出血熱已造成 376 人感染，169 人死亡。該國 1976 年亦曾爆發疫情，近 500 人死亡；1995 年再度發生 315 例，造成 245 例死亡。

WHO 公布之最新人類禽流感病例數統計，如下表：

禽流感—

WHO: 2007/9/10 之人類禽流感病例數統計:												
國家	2003		2004		2005		2006		2007		總計	
	確定	死亡	確定	死亡	確定	死亡	確定	死亡	確定	死亡	確定	死亡
亞塞拜然	0	0	0	0	0	0	8	5	0	0	8	5
柬埔寨	0	0	0	0	4	4	2	2	1	1	7	7
中國	1	1	0	0	8	5	13	8	3	2	25	16
吉布地	0	0	0	0	0	0	1	0	0	0	1	0
埃及	0	0	0	0	0	0	18	10	20	5	38	15
印尼	0	0	0	0	20	13	55	45	31	27	106	85
伊拉克	0	0	0	0	0	0	3	2	0	0	3	2
寮國	0	0	0	0	0	0	0	0	2	2	2	2
奈及利亞	0	0	0	0	0	0	0	0	1	1	1	1
泰國	0	0	17	12	5	2	3	3	0	0	25	17
土耳其	0	0	0	0	0	0	12	4	0	0	12	4
越南	3	3	29	20	61	19	0	0	7	4	100	46
總計	4	4	46	32	98	43	115	79	65	42	328	200

防疫速訊電子報 9637 期

1. 疾病管制局發布第 36 週重要國際疫訊，提醒出國民眾注意防範
2. 登革熱防治作為 民眾配合意願高達 94.7%
3. 台南榮家登革熱疫情解除，疾管局肯定榮家之積極努力
4. 疾病管制局與日本國立感染症研究所召開第四屆台日雙邊防疫研討會，分享生物安全與流感防治經驗與研究成果
5. 預防腸病毒、開學總動員，每天勤洗手、搓滿 20 秒
6. 本局病毒性感染症合約實驗室相關資訊

【附錄】本局病毒合約實驗室相關訊息：

疾病管制局病毒合約實驗室定期蒐集各地醫療院所相關檢體，進行腸病毒及流感病毒實驗室監視，以了解相關病毒流行的基因型別、地理分佈及季節性變化，定期回饋檢驗及監測結果供參考外，亦提供傳染病及時預警及防疫政策之參考。

為增加採檢點分佈以提升監測結果的代表性，誠摯邀請各位醫師踴躍參與成為本局合約實驗室的定點採檢醫師，配合本局各合約實驗室相關採檢送驗機制，可獲知季節病毒流行相關訊息，提供診斷參考。如有意願成為本局合約實驗室定點採檢院所者，歡迎與本局各區域合約實驗室

實驗室	姓名	職稱	E-mail	聯絡電話	責任區
三總	盧章智	主任	jil@ndmctsgh.edu.tw	動)	院內檢體、台北縣及軍方醫院檢體
	賴淑吟	助理	jil_lab@ndmctsgh.edu.tw	02-87923311*17288,17284	
台大	高全良	副教授	clkao@ha.mc.ntu.edu.tw	02-23123456*6903	院內檢體、台北市、金門縣及連江縣
	鍾宜穎	研究助理	yiyinnt@hotmail.com	02-23123456*6929	
北榮	詹宇鈞	科主任	yjchan@vghtpe.gov.tw	02-28757297	院內檢體、基隆市及宜蘭縣
	蔡正賢	技師	chtsai@vghtpe.gov.tw	02-28712121*2113	
林長	施信如	教授	srshih@mail.cgu.edu.tw	(03)2118800*5497	院內檢體、桃園縣、新竹縣及新竹市
	謝扶頌	研究助理	cathup@mail.cgu.edu.tw	(03)3281200*8354	
中國	施木青	技術主任	mshih@mail.cmu.edu.tw	04-22052121*1202-248	院內檢體、苗栗縣及台中市
	劉喬俐 賴靜憶	技術組長	t0160@www.cmuh.org.tw	04-22052121*1935 或04-22052121-1202-308	
中榮	王約翰	部主任	shengw@vghtc.gov.tw	04-23592525轉5700	院內檢體、台中縣及南投縣(不含定醫)
	陳輝帆	醫檢師	hui.fan@msa.hinet.net	04-23592525*4557	
彰基	林正修	主任	97688@cch.org.tw	04-7238595*5930	院內檢體、彰化縣及雲林縣
	林奇勇	組長	d6870@cch.org.tw	04-7238595*5939	
成大	王貞仁	主持人	jrwang@mail.ncku.edu.tw	06-2353535*5786 或2653	院內檢體、嘉義縣(市)、台南縣(市)
	陳筱婷	研究助理	asdzxc119119@yahoo.com	06-2353535*2653	
高榮	劉永慶	主任	ycliu@vghks.gov.tw	07-3422121*2029	院內檢體、高雄市
	黃采菽	技師	tshuang@isca.vghks.gov.tw	07-3422121*6024	
高長	邢福柳	部主任	eng6166@ms8.hinet.net	07-7317123*2161	院內檢體、高雄縣
	尤慧玲	組長	youhling@adm.cgmh.org.tw	07-7317123*2161 或2568	
高醫	林貴香	教授	kuhsli@ms3.hinet.net	07-3121101-7248	院內檢體、屏東縣及澎湖縣
	柯冠銘	助理	mirage-ke@yahoo.com	07-3121101-7249	
慈濟	陳立光	教授	lkc@tzuchi.com	03-85618255*2090	院內檢體、花蓮縣及台東縣
	廖梅華	助理	clk@mail.tcu.edu.tw	03-85618255*2090	
中山	陳志豪	老師	chiho@csmu.edu.tw	04-24730022*11632	院內檢體、南投縣
	紀有財	醫檢師	cshb046@csh.org.tw	04-24730022*11636	

或疾病管制局研究檢驗中心郭禮文（電話：02-26531366、傳真：02-27889890、e-mail：afef@cdc.gov.tw）聯繫，疾病管制局由衷感謝您的協助。

疾病管制局病毒合約實驗室相關資料詳見本局網站（網址為：http://www.cdc.gov.tw/index_info.asp?p_data_id_2=331&act=init）

定點監視週報

原刊名：定醫監視週報（民國 94 年 7 月 15 日更名）週刊

編者：行政院衛生署疾病管制局

總編輯：郭旭崧

主審：周志浩

主編群：曾淑慧、張筱玲

編輯群 1：孫芝佩、蔡佳倫、黃湘芸

編輯群 2：郭方、周娟秀、廖碧嬋、張嘉信、周郁芳、高梅春

出版機關：行政院衛生署疾病管制局

地址：台北市林森南路 6 號

電話：(02) 2395-9825

網址：<http://www.cdc.gov.tw>

印刷：九易數碼科技印刷公司

出版日期：96 年 09 月 21 日

創刊日期：94 年 07 月 15 日

定醫免付費專線：0800-880-995

定醫免付費傳真：0800-881-995

歡迎定點醫師來電提供建議

電子出版品說明：本刊同時登載於行政院衛生署疾病管制局網站

定價：每期新台幣 85 元

長期訂戶一年五十二期 新台幣 1300 元 請洽三民書局（郵資另計）

經銷處

台北

五南文化師大店 地址：106 台北市師大路 129 號 B1F 電話：(02) 23684985

國家書坊 地址：台北市八德路三段 10 號 電話：(02)25781515 轉 643

三民書局 地址：台北市重慶南路一段 61 號 電話：(02)23617511

台中

五南文化台中總店 地址：400 台中市中山路 2 號 電話：(04)2260330

沙鹿店 地址：433 台中縣沙鹿鎮中正街 77 號 電話：(04) 26631635

逢甲店 地址：407 台中市逢甲路 218 號 電話：(04) 27055800

嶺東書坊 地址：408 台中市南屯區嶺東路 1 號 電話：(04) 23853672

彰化

新進圖書廣場 地址：彰化市光復路 177 號 電話：(04)7252792

高雄

五南文化高雄一店 地址：800 高雄市中山一路 290 號 電話：(07) 2351960

復興店 地址：800 高雄市復興一路 42 號 電話：(07) 2265968

青年書局 地址：高雄市青年一路 141 號 電話：(07)3324910

屏東

五南文化屏東店 地址：900 屏東市民族路 104 號 2F 電話：(07) 2265968

網路書店：國家書坊網路書店網址：<http://www.govbooks.com.tw/>

GPN：2009404139

ISSN 1817-647X



防疫視同作戰・團結專精實幹

網址：<http://www.cdc.gov.tw>

民眾疫情通報及諮詢服務專線

1922

牽手護台灣，加入聯合國

UN for Taiwan, Peace Forever

ISSN 1817-647X



9 771817 647009

GPN : 2009404139

定價：新台幣 85 元