



國內疫情摘要

目前處流行期，社區中流感病毒以 A/H3N2 為主；類流感就診人次呈下降趨勢，惟降幅趨緩，須持續觀察。

- 近四週社區流行流感病毒以 A/H3N2 為主，B 型流感病毒占比略升。
- 類流感門急診總就診人次呈下降趨勢，惟降幅趨緩。
- 本流感季(自 2023 年 10 月 1 日起)累計 182 例流感併發重症病例，其中 29 例死亡。

實驗室監測*

實驗室傳染病自動通報系統 (LARS)

流感病毒陽性檢體數近期呈持平，近四週檢出流感病毒 A 型占 87%，B 型占比略升。

流感陽性件數趨勢

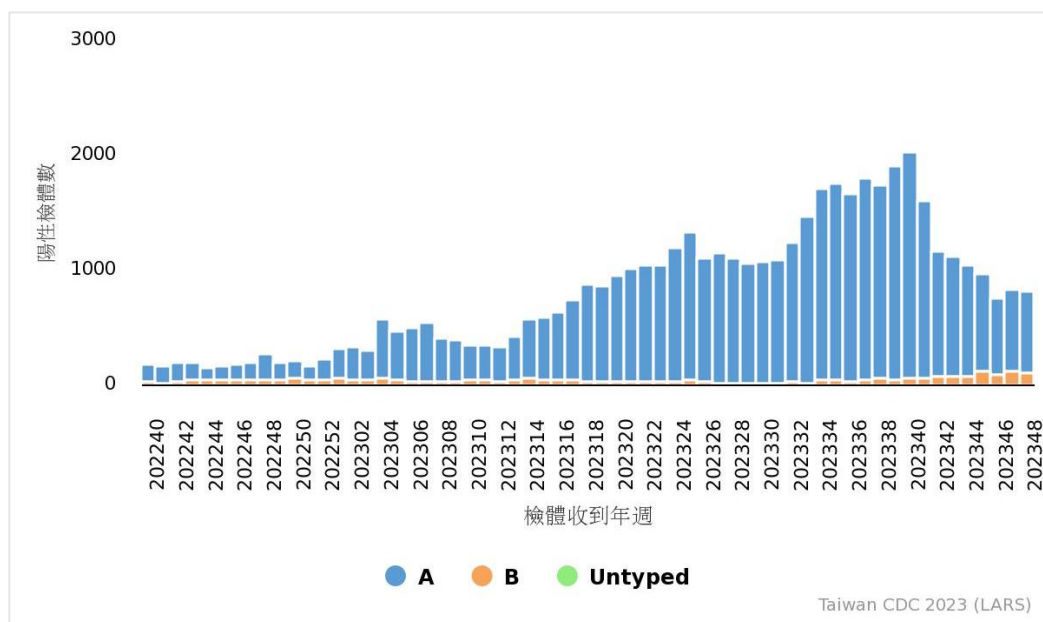

*有關實驗室監測系統，請參閱文獻：Jian, S. W., Chen, C. M., Lee, C. Y., & Liu, D. P. (2017). Real-Time Surveillance of Infectious Diseases: Taiwan's Experience. Health security, 15(2), 144-153





病毒性感染症合約實驗室監測

2023 年第 43 週至第 46 週流感病毒分離以 A/H3N2 (64.2%) 為多，其次為 A/H1N1 (20.8%)，B 型占比(15.0%)略升。每週資料可參閱網站：[傳染病統計資料查詢系統](#)。

病毒性感染症合約實驗室 - 流感病毒分型趨勢

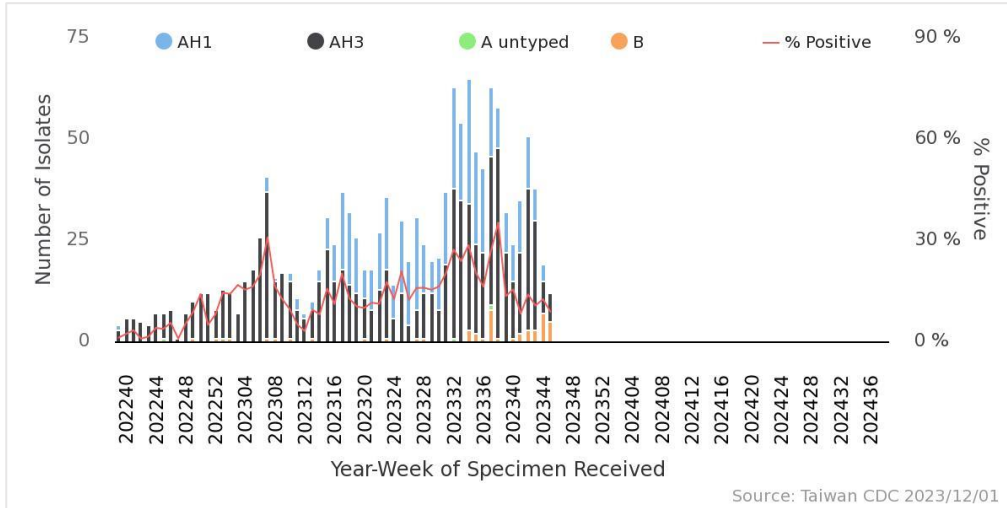

病毒抗原性

2023-2024 流感季之流感病毒抗原性分析係以血球凝集抑制法 (Hemagglutination inhibition, HI) 檢驗流行株之抗原性與 WHO 建議 2023-2024 年北半球流感疫苗組成比較，檢驗結果如下表：

2023-2024 流感季流感疫苗株	檢驗數	LR*, n (%)
A/Victoria/4897/2022 (H1N1)pdm09	50	1 (2.0%)
A/Darwin/9/2021 (H3N2)	48	1 (2.1%)
B/Austria/1359417/2021 (B/Victoria lineage)	12	0 (0.0%)

* HI titer 相差 8 倍以上為低反應株 (low reactor, LR)

病毒抗藥性

2023-2024 流感季累積檢出克流感 (Oseltamivir) 抗藥性病毒株之分析結果如下表：

流感型別	檢驗數	病毒抗藥性, n (%)
A (H1N1)	56	0 (0%)
A (H3N2)	121	0 (0%)
B	14	0 (0%)





類流感監測

第 48 週門診及急診類流感就診病例占比分別為 1.1% 及 11.5%，門急診類流感總就診人次為 50,830 人次，近期呈下降趨勢，惟降幅趨緩，且門急診就診病例占比略升，須持續觀察。

門診及急診類流感就診病例占比

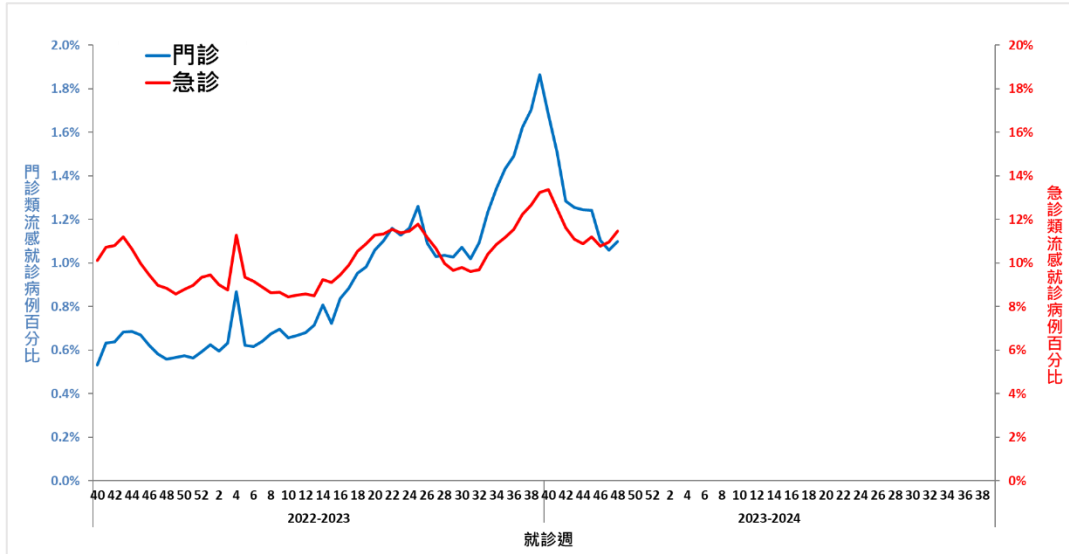

門急診類流感總就診人次

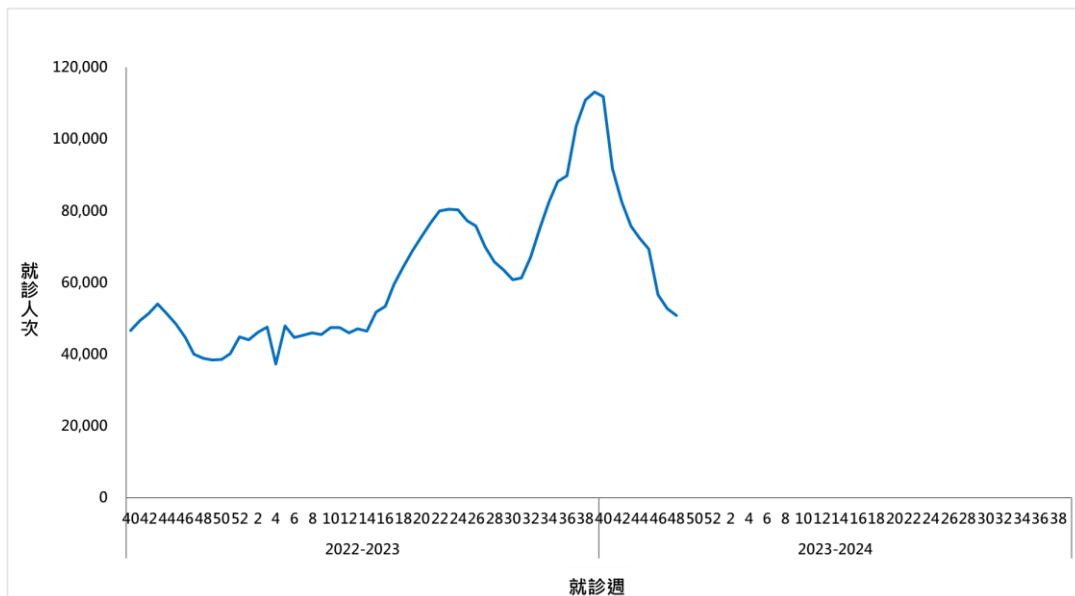



流感併發重症病例

新增 17 例流感併發重症病例(7 例 H1N1、8 例 H3N2、2 例 B 型)，重症病例中新增 4 例死亡(2 例 H1N1、2 例 H3N2)。本流感季(自 2023 年 10 月 1 日起)累計 182 例重症病例(79 例 H1N1、96 例 H3N2、1 例 A 未分型、6 例 B 型)，其中 29 例死亡(16 例 H1N1、12 例 H3N2、1 例 B 型)。

流感併發重症發生率及死亡率統計

2023-2024 流感季(自 2023 年 10 月 1 日至 2023 年 12 月 4 日)

年齡別	病例數	死亡數	每十萬人口累積發生率	每十萬人口累積死亡率
小於 3 歲	3	1	0.68	0.23
3-6 歲	1	0	0.13	0.00
7-18 歲	8	0	0.33	0.00
19-24 歲	0	0	0.00	0.00
25-49 歲	22	1	0.25	0.01
50-64 歲	37	7	0.70	0.13
65 歲以上	111	20	2.65	0.48
總計	182	29	0.78	0.12





肺炎及流感死亡監測

肺炎及流感死亡人數近期趨勢呈持平；各年齡別（0–49，50–64，65 歲以上）死因提及肺炎及流感死亡數以 65 歲以上最高。詳細資料請參閱網站：[傳染病統計資料查詢系統](#)。

每週肺炎及流感死亡人數

