

疫Q衛教系列001

登革熱

教·戰·手·冊

Combat Manual for Dengue Fever

您討厭蚊子嗎？
 您害怕登革熱嗎？
 免緊張！讓我們一起來找出
 登革熱病媒蚊的孳生源，
 再依照書中的清除步驟來處理，
 這樣就可以遠離登革熱的威脅！

登革熱-登革熱-清除再清除！

www.cdc.gov.tw



防疫視同作戰·團結專精實幹
 網址：<http://www.cdc.gov.tw>
 民眾疫情通報及諮詢專線：1922

ISBN 978-986-01-3970-9



GPN:1009701002
 定價:新台幣85元

行政院衛生署疾病管制局

疫Q衛教系列 001

登革熱

教·戰·手·冊

Combat Manual for Dengue Fever

行政院衛生署疾病管制局 編

行政院衛生署疾病管制局 出版

2008年4月

序

FOREWORD

遠離登革熱 清除孳生源！

每年時序入夏，就要開始為登革熱流行季節來臨作好準備，而防治登革熱最有效的方法，就是讓民眾瞭解登革熱，並且動員社區，一起清除病媒蚊的孳生源。

有鑑於此，本局於2003年出版了「登革熱教戰手冊」，作為民眾認識登革熱及瞭解其防治方法的學習教材，內容除了清楚描述罹患了登革熱的症狀以及傳播登革熱的病媒蚊之外，並運用實物照片將孳生源分門別類加以說明，同時教導民眾孳生源的處理原則。這本手冊運用深入簡出的方式，有系統的讓民眾深入地瞭解登革熱的防治方法，不僅知其然，也能夠知其所以然，所以出版後，獲各衛生單位廣為應用於民眾的衛教宣導活動上，並於2004年再版。

今年依據修正後的傳染病防治法，更新手冊中有關登革熱防治與民眾權益相關的法規說明，發行第三版的教戰手冊，以提供民眾正確的訊息。

本局期望藉由這本手冊，使地方衛生單位能更為有效地推動登革熱衛教宣導，並使社區民眾成為登革熱的防疫尖兵，共同營造健康的生活環境，遠離登革熱的威脅。

行政院衛生署疾病管制局

局長

郭旭崧



謹識

2008年4月



目錄

CONTENTS

壹、登革熱報乎你知



-  登革熱的傳播途徑 8
-  病媒蚊放大鏡 10
-  感染登革熱的症狀 12

貳、登革熱病媒蚊 住 地著位？





-  孳生源處理原則 16
-  清除蚊子幼蟲(孑孓)的家 .. 17



參、社區作伙逗陣來

-  每週一天全民清除登革熱 ... 34
-  大家自我來檢查 36
-  資訊交流站 39

肆、全面保護攏安心

-  不讓斑蚊進屋 42
-  不讓斑蚊叮咬 43
-  懷疑感染登革熱該怎麼辦？ . 44
-  傳染病防治法相關規定... 44

Know



登革熱報乎你知

登革熱的傳播途徑

病媒蚊放大鏡

感染登革熱的症狀

Knowledge

什麼是「登革熱」？

有人叫它做「天狗熱」或是「斷骨熱」。
它是一種藉由病媒蚊叮咬人而傳播的急性傳染病！但是它不會經由人直接傳染給人。



登革熱的傳播途徑

如果我們被帶有登革病毒的埃及斑蚊或白線斑蚊叮咬了以後，就可能感染到登革熱。大約經過 3-8 天的潛伏期，就會發病。

登革熱是怎麼傳染給人類的？



小辭典

什麼是「病媒蚊」呢？

答：會使人生病的蚊子。

病媒蚊放大鏡

台灣主要傳播登革熱的病媒蚊種類

埃及斑蚊

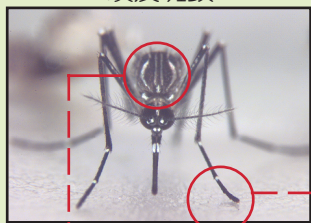

白線斑蚊

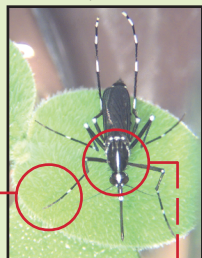

外觀特色

胸部背側有一對彎曲的白線，中間有2條縱線。

共同特色

腳上都有黑白相間的斑紋，又叫做「花腳蚊」。

外觀特色

胸部背面有一條白線。

蚊子的生命週期

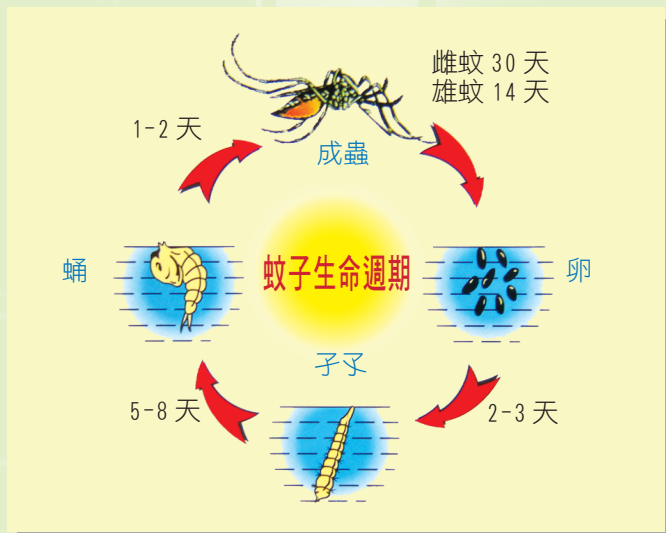

病媒蚊的生活習性——叮咬人吸血！

埃及斑蚊

- 1 喜歡棲息在室內，尤其是深色的窗簾、衣服、布幔及其他陰暗的地方。
- 2 因在室內，叮咬人的時間高峰不明顯。
- 3 在台灣主要分布的地區是在嘉義布袋以南各縣市。

白線斑蚊

- 1 喜歡棲息在室外。
- 2 一天之中叮咬人的高峰時刻約在日出後 1-2 小時，及日落前 2-3 小時。
- 3 在台灣主要分布於全島平地及高度 1500 公尺以下山區。

埃及斑蚊分布圖

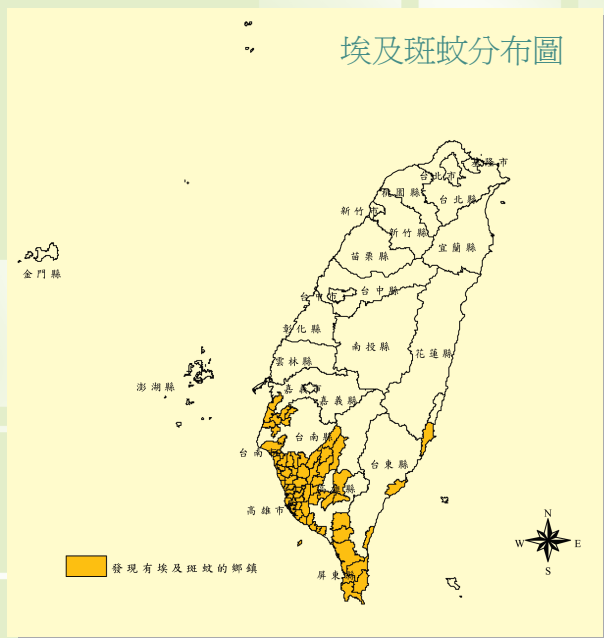

感染登革熱的症狀

- 1 登革熱可分為「典型登革熱」及「登革出血熱」。
- 2 登革熱由登革病毒引起，依其抗原性，可分為 I、II、III、IV 型。
- 3 典型登革熱的臨床症狀：
發燒（38℃ 以上）、頭痛、骨頭關節、肌肉及後眼窩痛、發燒 3-4 天後皮膚會出紅疹。



發燒 (38℃ 以上)



骨頭關節、肌肉痛



後眼窩痛



全身皮膚出紅疹

認識「登革出血熱」

登革出血熱起初的症狀和典型登革熱相似，但在發病 3-4 天之後，身體會有出血的現象，例如皮下出血、牙齦、眼結膜、鼻、胃、子宮出血，同時會發生血漿滲出現象，臨床上會出現腹水和肋膜腔積水，若未及時就醫治療，死亡率可達 10% 至 50%。

登革出血熱嚴重時，可能引起休克，這種休克，稱為「登革休克症候群」，而登革出血熱發生出血及休克的期間，大多是在發燒將要退的時候，或是燒退了之後的 24-48 小時，所以千萬不要誤以為燒退了就沒關係了。



錯誤的觀念

曾經得過登革熱之後，就終生免疫了嗎？

登革病毒有四型，再次感染同型可獲得長時間免疫，但若屬不同型別，不但不具有免疫力，而且可能發生較嚴重的登革出血熱。

a hiding

貳

登革熱病媒蚊

何地著位？

孳生源處理原則

清除蚊子幼蟲(孑孓)的家

gplace

預防登革熱就要從處理蚊子的幼蟲(孑孓)開始，而不只是消滅成蚊，因為成蚊也是從卵、幼蟲長大來的，如果一直有卵跟幼蟲在生長，那麼，消滅成蚊也無法殺死所有病媒蚊，畢竟「沒有孳生源，就沒有病媒蚊；沒有病媒蚊，就沒有登革熱」！

孳生源處理原則

儲水或盛水容器：

不用時倒置，使用時加蓋密封。

廢棄容器：

勿隨意堆積或丟棄於戶外，若為無法自行處理的大型廢棄物，應交由清潔隊運走。

清除所有可能會積水的容器：

無論是天然的樹洞竹洞，或是人為建築的屋頂排水溝、雨棚、水錶座積水，甚至是庭院造景可能的積水處，都應加以處理，以避免孳生病媒蚊。

養殖水生植物的容器：

放入水草、小石頭或養食蚊魚。



小辭典

什麼是孳生源呢？
就是積水容器。

室內孳生源

清除蚊子幼蟲(孑孓)的家

1. 黃金葛、蕹菜青、椰子 等水生植物的積水容器

雌蚊會產卵在植物莖上及容器內壁，必須每週換水並沖洗植物莖部，同時刷洗花瓶內壁以清除蟲卵。



可利用水草來種植，以後只要定期澆水施肥。



放些小石頭，讓水面不超過小石頭，這樣，雌蚊就不會去產卵。



可利用遇水會膨脹的膠質物來種植，以後只要定期澆水施肥，並補滿膠質物。

改變種植方式可以一勞永逸喔！

室內孳生源

2. 花盆 濾盤

每週記得將積水倒掉，並加以刷洗。亦可於花盆底盤放置吸水物質如水草。



3. 冰箱、開飲機、烘碗機、茶盤的 濾盤

每週記得將積水倒掉，並加以刷洗。

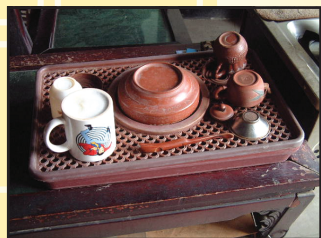

室內孳生源

4. 儲水的水桶，陶甕、水泥槽.....

家中儲水的水桶及陶甕、水泥槽要加蓋。



5. 家中的馬桶及水箱.....

如果長期不使用，如外出旅行時，就應該將馬桶蓋及水箱蓋蓋上。



室內孳生源

6. 地下室或停車場積水清除.....



地下室的積水也是蚊子的孳生場所，可利用抽水機抽乾積水，並找出漏水原因修補。

7. 鮮花花瓶.....

每週換乾淨的水，並用力刷洗內壁，以清除蟲卵。



小叮嚀

以上所介紹的，是一般性的病媒蚊孳生源，提醒您，只要有一點點積水，就會讓子子有可乘之機！

庭院及防火巷孳生源

1. 陶甕、水泥槽、水桶等儲水容器

不用時倒置或清除，使用中的要加蓋。



2. 花盆底盤

放在戶外的花盆，最好不要用底盤。如果要用底盤，必須每週清除積水，並刷洗。



step by s

庭院及防火巷孳生源

3. 椰子、荷花、水芙蓉等水生植物的觀賞容器.....



用來養殖水生植物的容器，長期使用又無法加蓋時，可以養食蚊魚，如台灣鬥魚、大肚魚或孔雀魚等，水面上再覆蓋水芙蓉或其他水生植物來保護魚，美觀又怕有蚊子。



台灣鬥魚



大肚魚



孔雀魚

庭院及防火巷孳生源

4. 寵物的飲用水平盤

每週換水並刷洗。



5. 澆花、種花所使用的容器

不用時倒置，以不積水為原則。



6. 馮槽水

可加蓋或養食蚊魚。



step by s

庭院及防火巷孳生源

7. 單輪式推車、閒置的水族箱.....

不用時倒置或加蓋，或用塑膠袋套緊收妥。



8. 遮蓋用塑膠布.....

儘量勿堆積物品於戶外，若真要使用塑膠布覆蓋時，頂部需撐平，底部也應往內折。



9. 雨棚上的積水.....

把雨棚架平，以不積水為原則。



庭院及防火巷孳生源

10. 廢輪胎

廢輪胎應該清除。另外在公園、運動場等休閒場所使用的輪胎，請打洞或填土。



11. 鍋碗瓢盆、鐵罐、保麗龍及塑膠製品

勿堆積，若仍要使用，以放置方式不積水為原則。



庭院及防火巷孳生源

12. 假山假水或地面的窪地

假山假水若為不流動的水，可填土或養食蚊魚，窪地則要填平。



13. 樹洞

填土或種花。



14. 水表座積水

用透明膠帶平貼或加蓋。



庭院及防火巷孳生源

15. 屋頂排水溝

清除積水或保持暢通。

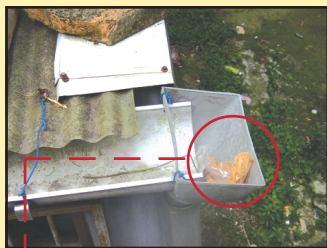

排水溝堆積雜物



16. 防火巷

勿堆積雜物。



17. 旗傘

在製作時，即應於底座留有開口，亦可填滿細砂或以塑膠袋密封。



step by s

空地 / 空屋的孳生源

1. 未加蓋水桶

使用中的水桶要加蓋，若需盛接雨水，可用細網蓋上，蚊子便無法產卵。

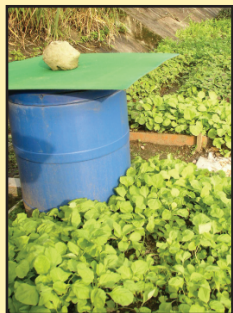

2. 廢棄洗衣槽、浴缸、馬桶

勿隨意堆積亂丟於戶外，如果無法自行處理時，請交由清潔隊運走。



空地 / 空屋的孳生源

3. 廢棄或暫不使用的桶子、陶甕.....

廢棄的應清理，不用時則應倒置收好。



4. 棄置的玩具、鞋鞋、瓶子、杯子、鎖鏟清除.....



看！清除過後不但會成爲病媒蚊的孳生源，環境也乾淨多了！

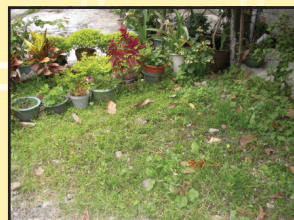

step by s

空地 / 空屋的孳生源

5. 空屋的水塔、馬桶、冷氣機的水槽.....

空屋、空地乏人管理，蚊子最容易窩藏，應通知所有人(使用人)或區公所來處理。



空地 / 空屋的孳生源

6. 棄輪胎

因輪胎是黑色的，更容易吸引病媒蚊產卵，所以應清除。



7. 竹筒

自竹節處截斷或是填土。



來段順口溜吧！

容器不積水
蚊子不孳生
記得刷洗加蓋或倒置
室內室外大小積水容器
有我一定清到底呀～
清到底



t
together



社區作伙逗陣來

每週一天全民清除登革熱
大家自我來檢查
資訊交流站

ther

step by step

每週一天全民清除登革熱

環境乾乾淨淨
人人健健康康

您已經把居家內外的病媒蚊孳生源檢查並清除了嗎？可是您家沒蚊子，不代表別人家沒蚊子，因為蚊子是會飛來飛去的喔！尤其，登革熱病媒蚊的成長，從卵、幼蟲再羽化成蛹，最後變成蚊子，只需要「一個星期」左右的時間。為了預防登革熱在家庭及社區流行，我們應該結合家庭及社區的力量，每週選擇一天來作為...



「登革熱清除日」！

- 任務** 每週一天全民清除登革熱。
- 對象** 所有社區民眾，老老少少，還要樓上招樓下、阿母招阿爸，哥爸妻夫一起來！
- 期間** 全年無休，不分夏天或冬天。
- 預期目標** 病媒蚊孳生源，乎ㄉㄚ啦！



全民清除登革熱為什麼要全年無休呢？

這是因為下列幾點原因：

1. 全球氣候暖化
2. 國際疫情激增
(尤其是東南亞地區)
3. 國際旅遊頻繁
4. 境外移入病例增加
5. 社區城市化

所以清除登革熱孳生源必須全年無休，不分夏天或冬天。

布氏指數

為計算登革熱病媒蚊密度之方法，這代表登革熱病媒蚊幼蟲（含蛹）之多寡。

$$\text{計算方法：} \frac{\text{陽性容器數}}{\text{調查戶數}} \times 100$$

例如調查 50 戶住宅，發現有埃及斑蚊幼蟲孳生之容器數為 10 個，則埃及斑蚊布氏指數為 20，4 級，見下表。

等級	1	2	3	4	5	6	7	8	9
布氏指數	1-4	5-9	10-19	20-34	35-49	50-74	79-99	100-199	≥ 200

還有一些動員的方法要告訴您

	動員方式	進行方式
學校	組成「防疫小尖兵」	依不同的組成對象，規劃工作範圍及動員的方法，如營隊、分組比賽、社區認養、檢查計畫.....等，讓參與的每一份子都不只有責任心，更能激發大家愛鄉愛家的情感，如此，登革熱自自然然就會遠離我們的家園了！
社區	組織「蟲蟲特攻隊」	
機關	進行「聯合稽查」	

大家自我來檢查

登革熱病媒蚊孳生源自我檢查表

一・屋外是否有下列廢棄容器：

1・空瓶、空罐	有 <input type="checkbox"/>	無 <input type="checkbox"/>		有 <input type="checkbox"/>	無 <input type="checkbox"/>
2・陶甕、水缸	有 <input type="checkbox"/>	無 <input type="checkbox"/>		有 <input type="checkbox"/>	無 <input type="checkbox"/>
3・杯子、碟子、盤子、碗	有 <input type="checkbox"/>	無 <input type="checkbox"/>		有 <input type="checkbox"/>	無 <input type="checkbox"/>
4・鍋、壺	有 <input type="checkbox"/>	無 <input type="checkbox"/>	這些是否已清除	有 <input type="checkbox"/>	無 <input type="checkbox"/>
5・保麗龍製品或塑膠製品	有 <input type="checkbox"/>	無 <input type="checkbox"/>	(若未清除請馬上動手清除)	有 <input type="checkbox"/>	無 <input type="checkbox"/>
6・桶子(木桶、鐵桶、塑膠桶)	有 <input type="checkbox"/>	無 <input type="checkbox"/>		有 <input type="checkbox"/>	無 <input type="checkbox"/>
7・廢輪胎	有 <input type="checkbox"/>	無 <input type="checkbox"/>		有 <input type="checkbox"/>	無 <input type="checkbox"/>
8・廢棄冰箱或洗衣機	有 <input type="checkbox"/>	無 <input type="checkbox"/>		有 <input type="checkbox"/>	無 <input type="checkbox"/>
9・其他(任何廢棄容器或雜物)	有 <input type="checkbox"/>	無 <input type="checkbox"/>		有 <input type="checkbox"/>	無 <input type="checkbox"/>

二・您的家裡內外是否有種花、種菜或水生植物？

1 0・花盤、花瓶、插水生植物容器	有 <input type="checkbox"/>	無 <input type="checkbox"/>	是否一週換水一次，並洗刷乾淨？	有 <input type="checkbox"/>	無 <input type="checkbox"/>
1 1・花盆底盤	有 <input type="checkbox"/>	無 <input type="checkbox"/>	是否一週倒水一次？	有 <input type="checkbox"/>	無 <input type="checkbox"/>
1 2・貯水容器 (水缸、水泥槽、水桶、陶甕等)	有 <input type="checkbox"/>	無 <input type="checkbox"/>	是否一週倒水一次？	有 <input type="checkbox"/>	無 <input type="checkbox"/>

三・其他

1 3・地下室積水	有 <input type="checkbox"/>	無 <input type="checkbox"/>	是否有清除？	有 <input type="checkbox"/>	無 <input type="checkbox"/>
1 4・冰箱底盤、開飲機水盤	有 <input type="checkbox"/>	無 <input type="checkbox"/>	是否一週倒水一次？	有 <input type="checkbox"/>	無 <input type="checkbox"/>
1 5・寵物水盤	有 <input type="checkbox"/>	無 <input type="checkbox"/>	是否一週倒水一次？	有 <input type="checkbox"/>	無 <input type="checkbox"/>
1 6・戶外暫不使用的容器	有 <input type="checkbox"/>	無 <input type="checkbox"/>	是否倒置，保持乾燥？	有 <input type="checkbox"/>	無 <input type="checkbox"/>
1 7・竹林中的積水竹筒	有 <input type="checkbox"/>	無 <input type="checkbox"/>	是否鋸於竹節？	有 <input type="checkbox"/>	無 <input type="checkbox"/>
1 8・樹幹上的樹洞	有 <input type="checkbox"/>	無 <input type="checkbox"/>	是否以土壤填滿並種小花等植物？	有 <input type="checkbox"/>	無 <input type="checkbox"/>

動動腦！如何清除孳生源？

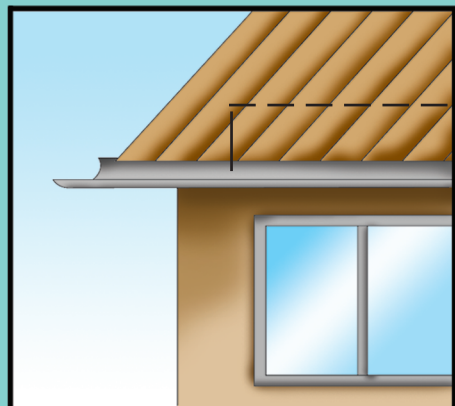

屋頂排水溝保持暢通。

樹洞填土或種花。

室內花盆底盤每週刷洗。

開飲機水盤、烘碗機及冰箱底盤每週刷洗勿積水。

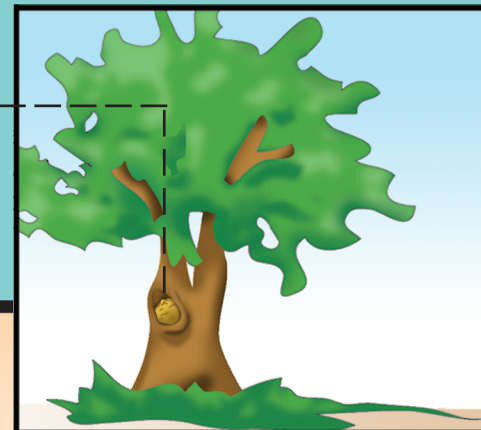

室外花盆底盤要刷洗，最好不要用底盤。

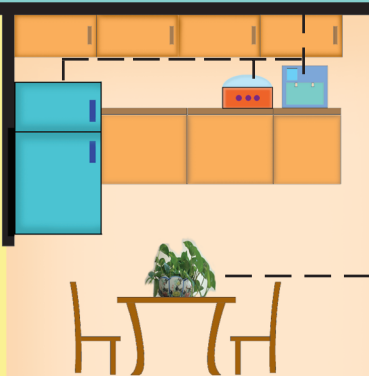

萬年青、黃金葛改變種植方式。

寵物的飲用水盤每週要刷洗。

清理廢棄物，勿堆積。



- 1 清除積水或凹地填土。
- 2 輪胎打洞或填土或清除。
- 3 澆花容器不用時要倒置。
- 4 使用中的水桶要加蓋。

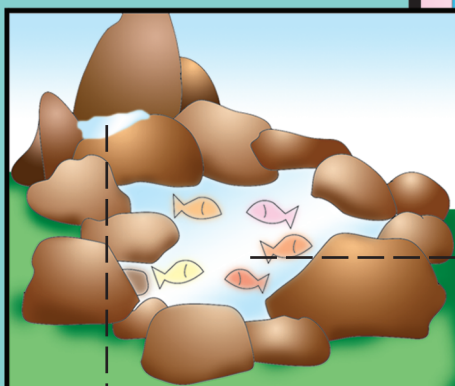

花瓶裡的水要每週換新，也要記得刷洗內壁。

儲水水缸加蓋。

人工水池可養食蚊魚。

長期外出，馬桶蓋及水箱蓋都應蓋上。

石縫間的積水要清除。

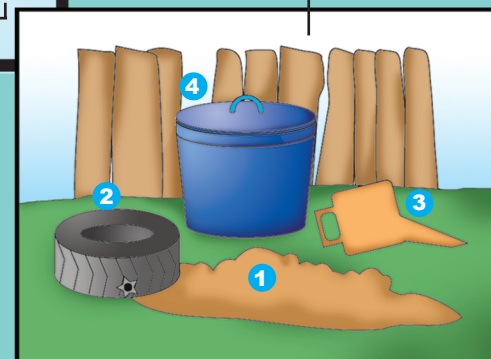

再複習一下，
居家環境周圍，還有哪些地方是蚊子的家？

- (1) 廢輪胎
- (2) 廢棄洗衣槽
- (3) 未加蓋水桶
- (4) 鐵桶、廢棄的桶子
- (5) 寵物的飲用水盤
- (6) 未密封加蓋的水塔
- (7) 瓶子、鐵罐
- (8) 破損的紗門、紗窗
- (9) 樹洞、竹筒
- (10) 屋頂排水溝
- (11) 舊鞋、單輪手推車
- (12) 花盆底盤
- (13) 棄置的玩具
- (14) 雨棚上的積水
- (15) 澆花容器
- (16) 防火巷推積的雜物
- (17) 水表積水
- (18) 飲水機底盤



請大家立即動手清除蚊子的家，
今天不做，明天遭殃！

資訊交流站

每一個為登革熱防治而努力的人都像是一顆種子。說真的，防疫知識就是要靠這群「種子」來傳播，防疫工作也要靠這群「種子」來帶領，期望我們所提供的資料，能助您一臂之力！

相關宣導文宣品



預防登革熱
盡速通報，作好自保

若有發燒、頭痛、出疹、骨節關節或肌肉痠等疑似登革熱症狀，請儘速就醫或主動向當地衛生主管機關通報。

對有登革熱流行地區，請做好自我保護措施，穿著長袖淺色衣物，塗抹防蚊液、睡覺時掛蚊帳。

行政院 衛生署 疾病管制署 熱心元 台灣疾病管制中心 疾病預防中心

防疫時效最重要
疑似登革熱症狀
請火速通報

若有發燒、頭痛、出疹、骨節關節或肌肉痠，請儘速就醫或主動向當地衛生主管機關通報。

行政院 衛生署 疾病管制署 熱心元 台灣疾病管制中心 疾病預防中心

每週一天，登革熱清除日

只要花幾分鐘，
你就能遠離登革熱的威脅！

登革熱不!
蚊子不孳生

如何處理登革熱病媒蚊的家?

- 清除積水容器，例如：瓶、罐、水桶
- 避免積水處水質腐爛成泥，花盆底盤及廢物貯水處，並努力換為清水，以清除積存在容器上的蟲卵
- 必須使用的貯水容器，不用時倒置，使用時，請加蓋密封
- 無法自行處理之大型積水處，請及清潔隊處理 (例如：欄杆旁、廢棄車胎、洗衣槽)
- 清除屋頂排水溝的污垢，用微噴水、水線噴水
- 紗窗、紗門破裂，請立即修補
- 庭園可以堆土並種植植物，竹筒插在竹筒處，可讓泥土沉積，使蚊卵無法生長
- 辦法清潔、清洗者，可讓下部形成水溝，使蟲卵無法生長

行政院 衛生署 疾病管制署 熱心元 台灣疾病管制中心 疾病預防中心



prote

肆

全面保護攏安心

不讓斑蚊進屋

不讓斑蚊叮咬

懷疑感染登革熱該怎麼辦？

傳染病防治法相關定

ect

不讓斑蚊進屋——居家內外保持乾淨

室內

- 除了清除孳生源外，家中不要養蚊子，居家要裝設紗門紗窗，若有破損要修補，並減少開關門的次數。
- 家中陳設應該簡單，儘量不要使用窗簾，若要使用，建議選擇淺色的，以避免病媒蚊躲藏。
- 地下室應保持乾燥、勿積水。
- 長期外出時，應檢查家戶內外有無積水場所，並將可能積水的容器倒置；抽水馬桶及水箱要記得加蓋或切斷水源。

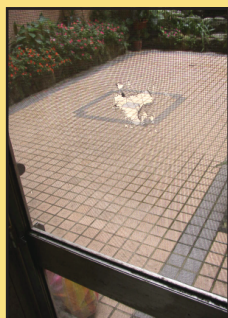

不讓斑蚊叮咬——自我保護不可少

室外

- 若是到登革熱流行的地區（如東南亞國家），即使天氣再熱，也應穿著淺色長袖長褲，必要時塗抹（噴）防蚊藥。請按藥瓶使用說明來使用。
- 儘量不參加聚眾活動。
- 儘量不到蚊蟲棲息孳生的場所。

居家內外若有蚊子，怎麼辦？

- 使用各種撲滅蚊子的方法，如使用電蚊拍、滅蚊燈。滅蚊燈應放置在陰暗處效果較佳。
- 必要時可使用經過環保署許可的殺蟲劑，尤其應噴在蚊子經常停留的地方，如床舖、桌椅下、窗簾綳褶、牆角、地下室及其他陰暗處等。請按標籤上使用說明使用。

要預防登革熱，最根本的方法還是要「清除積水容器」喔！



懷疑感染登革熱該怎麼辦？

- 1 若有發燒、頭痛、肌肉關節痛、出疹等疑似登革熱的症狀，應儘速就醫。
- 2 主動告知醫師懷疑自己可能感染登革熱，並交代自己近兩週的旅遊史、接觸史，要求採血檢驗及通報。
- 3 配合衛生局(所)清除積水容器、疫情調查、緊急噴藥等防治措施。

傳染病防治法的相關規定

- 1 第二十五條規定「地方主管機關應督導撲滅蚊、蠅、蚤、蝨、鼠、蟑螂及其他病媒。前項病媒孳生源之公、私場所，其所有人、管理人或使用人應依地方主管機關之通知或公告，主動清除之。」如果違反的話，將依第七十條，處新臺幣三千元以上一萬五千元以下罰鍰；必要時，並得限期令其改善，屆期未改善者，按次處罰之。
- 2 第三十八條規定「傳染病發生時，有進入公、私場所或運輸工具從事防疫工作之必要者，應由地方主管機關人員會同警察等有關機關人員為之，並事先通知公、私場所或運輸工具之所有人、管理人或使用人到場；其到場者，對於防疫工作，不得拒絕、規避或妨礙；未到場者，相關人員得逕行進入從事防疫工作；必要時，並得要求村（里）長或鄰長在場。」如果違反的話，將依第六十七條規定，除逕行強制處分外，並得處新臺幣六萬元以上三十萬元以下罰鍰。

國家圖書館出版品預行編目資料

登革熱教戰手冊 = Combat manual for dengue fever

／ 行政院衛生署疾病管制局編. -- 第三版. --

臺北市：衛生署疾管局, 2008. 04

面； 公分. -- (疫 Q 衛教系列； 001)

ISBN 978-986-01-3970-9(平裝)

1. 登革熱 2. 病媒防制 3. 手冊

412.4923026

97007160

疫 Q 衛教系列 001

登革熱教戰手冊

Combat Manual for Dengue Fever

編者：行政院衛生署疾病管制局

出版機關：行政院衛生署疾病管制局

地址：臺北市林森南路 6 號

電話：(02)2395-9825

網址：<http://www.cdc.gov.tw/>

印刷：萬鈞裝釘廠

地址：台北縣中和市健康路 130 號 2 樓之 8

電話：02-23216712

出版年：2008 年 4 月

版次：第三版

定價：新台幣 85 元

展售處：

台北 誠品信義旗艦店 (110) 台北市信義區松高路 11 號 (02)87893388

三民書局 (100) 台北市重慶南路一段 61 號 (02)23617511

台中 五南文化台中總店 (400) 台中市中山路 2 號 (04)22260330

沙鹿店 (433) 台中縣沙鹿鎮中正街 77 號 (04)26631635

逢甲店 (407) 台中市逢甲路 218 號 (04)27055800

嶺東書坊 (408) 台中市南屯區嶺東路 1 號 (04)23853672

高雄 五南文化高雄一店 (800) 高雄市中山一路 290 號 (07)2351960

復興店 (800) 高雄市復興一路 42 號 (07)2265968

屏東 五南文化屏東店 (900) 屏東市民族路 104 號 2F (08)7324020

網路書店：五南文化廣場網路書店 網址：<http://www.wunanbooks.com.tw>

誠品網路書店 網址：<http://www.eslitebooks.com/>

博客來網路書店 網址：<http://www.books.com.tw/>

GPN: 1009701002

ISBN: 978-986-01-3970-9(平裝)

請尊重智慧財產權，欲利用內容者，須徵求本局同意或書面授權