行政院衛生署疾病管制局
Center for Disease Control, Taiwan

Influenza Express 流感速訊
2005/06 流感季節
2005 年第 46 週 (11 月 6 日至 11 月 12 日)

世界各地流感疫情：

1. *美加*地區：**美國**流感監測第 44 週（10/30-11/5）疫情仍低於基準值，本週類流感求診率較上週高。40 週迄今流行株以 A 型未分型流感病毒為主。**加拿大**流感監測 43 週（10/23-10/29）大部分地區通報無流感活動。目前流行株以 A（H3N2）流感病毒為主。本週類流感求診率（‰）較上週低。
2. *歐洲*地區：EISS 報導顯示，歐洲第 44 週(10/31-11/6)流感活動仍低於基準值，40 週迄今流行株以 A 型未分型流感病毒為主。
3. *亞洲*地區：**香港** 45 週（10/30-11/5）定醫(私人醫師)通報之流感求診率較上週低，高於去年同期，40 週迄今流行株以 B 型流感病毒為主。本週呼吸道病毒主要檢出，依序為 Para-influenza, Adenovirus,及 Mycoplasma pneumoniae。**日本**第 43 週(10/24-10/30)定醫通報類流感病例同上週，36 週迄今流行株以 A（H3）型流感病毒為主。

總結：全球 45 週 Flu-net 流感監測顯示僅烏克蘭通報散發性流感活動（附圖二）。

台灣類流感疫情：

1. 94 年第 46 週（94/11/06-11/12）診所定點醫師通報類流感病例比率較前 1 週下降 1.2%（見附圖一），近 4 週（94 年第 43-46 週）類流感病例比率(%)為：3.36、3.55、3.38、3.34；本週與前 1 週比較，除東區呈上升外，餘三區則皆呈下降；本局合約實驗室監測 94 年第 43-46 週之採檢定醫檢體，呼吸道病毒主要以檢出 Adeno virus、HSV（Herpes simplex virus）及 ParaINF virus 為多。
2. 合約實驗室與本局實驗室 94 年第 31-45 週呼吸道病毒主要檢出 A(H3N2)多, 實驗室流感病毒分型圖(附圖三)。

總結：本週台灣地區流感監測顯示無特殊疫情，相較於上週，除東區上升，其餘三區皆呈下降趨勢，近 10 週流行株以 A（H3N2）流感病毒為主。

圖一.台灣每週診所定點醫師類流感病例比率比較

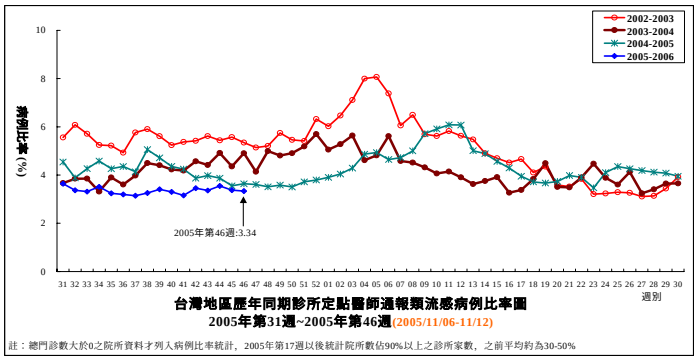

圖二. 全球各地流感監測地理分佈圖

圖三.實驗室流感病毒分型圖

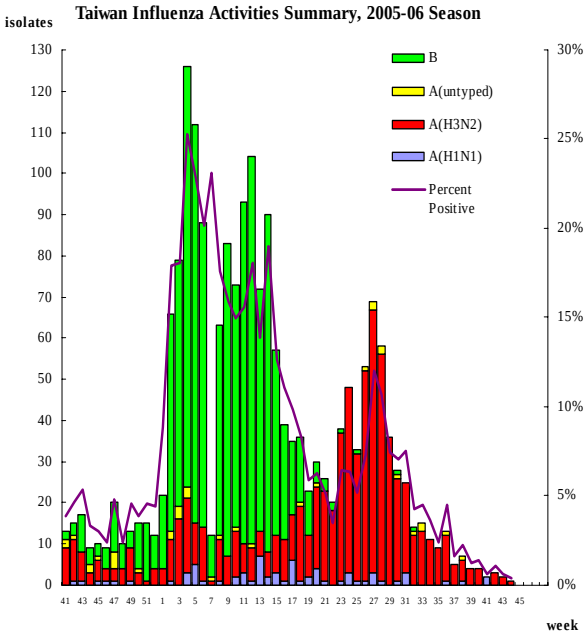

資料來源

世界各地流感疫情：美國 CDC、加拿大 PHAC、歐洲 EISS、澳洲 DHA、紐西蘭 PHS、日本厚生省感染症研究所、香港 CHP
台灣類流感疫情：疾病管制局
流感速訊是由台灣疾病管制局每週報告有關 2005/06 流感季節資訊，並總結本地及世界各地流感季節疫情。

防疫視同作戰　　團結專精實幹